No 11430 Shanghai Friday 10 July 1936 THE EASTERN TIMES Published every morning including Sunday

時報

中華民國念五年七月十日星期五
今日隨報附送號外畫報一張
今天本報二大張售國幣三分四厘
第一萬一千四百三十號
內政部登記證警字第二三三號
中華郵政特准掛號認為新聞紙類（特准掛號立券照特別優待寄遞之報紙）

時報廣告刊例

地位	價目	字數	起碼
上封面	每次二百四十三元	計一百〇四字高	全大字起碼
下封面	每次洋二百八十元	計一百〇四字高	一行起碼
封面名下	[illegible]	計二十一字高	二行起碼
封面下	每行一元八角	計一百〇四字高	三行起碼
時長	每行九角	計五十二字高	三行起碼
時短	每行六角	計三十四字高	三行起碼
短行	每行三角	計十六字高	三行起碼
紅標	長行每行三元	計一百〇四字高	二行起碼
標以下	時長每行一元五角	計五十二字高	三行起碼
附中張	時短每行一元	計三十四字高	三行起碼
下登報	短行每行五角	計十六字高	三行起碼

（[illegible]）

時報每星期日附送圖畫時報

定報價目 本國及日本一個月一元 三個月二元九角 六個月五元七角 全年十一元 南洋歐美一個月二元四角五分 三個月七元一角五分 六個月十四元一角 九個月二十元八角五分 全年二十七元四角 報費先惠郵票九五計算 本報編輯部設於上海四馬路大新街口第一百九十四號（即神仙世界原址）電話九七一三三（雙線）轉接各部 電報掛號二五一四

殿版銅刻 康熙字典十萬部

甲種一元 乙種八角 丙種六角（寄費每本二角三分）

印刷精良・精裝一本 攜帶便利

總局分局同時陳列 歡迎參觀比較

世界書局

仿古字版精印

珍本醫書集成

名貴國醫鉅著 有善本 有孤本 有秘本 有未刊本 有精鈔本 有家藏本

徵求附印 餘額不多 額滿即行截止

精裝十四巨冊 原價國幣六十元 一次交款十七元 兩次交款十八元（附印時交八元 出書時交十元）寄費一元二角

八月十五日開始付書

世界書局

(3)25.7.3.

商務印書館 本週重版書

古今典籍聚散考 陳登原著 ·(二版) 一冊九角
定本墨子閒詁校補 李笠校補 (二版) 二冊九角
賦稅論(大學叢書) 胡善恒著 ·(三版) 平裝二冊三元
華茶對外貿易之回顧與前瞻(中央銀行叢刊) 中央銀行經濟研究處編 ·(二版) 一冊三角
外科看護學(醫學小叢書) 楊鶴卿編 (五版) 一冊二角五分
近代化學概說 孫豫壽著 (二版) 一冊四角
化學表解 郭本瀾編 (八版) 一冊四角
學生作文指導 宮廷璋著 ·(二版) 一冊二角
陸宣公奏議(國學基本叢書) 陸贄著 ·(二版) 一冊一角五分
陸象山尺牘 (一版) 四冊六角
拿破崙本紀(漢譯世界名著) L. G. Lockhart著 林紓 魏易譯 (一版) 一冊一元四角
英文法階梯 第一冊 First Steps in English Grammar, Book I 鄺富灼編 (五版) 一冊一角六分
日語讀本 日本內堀維文著 (五版) 一冊一元四角

〔附註〕本廣告內所列版次係敝館復業後重版次數其加有·符號者係復業後初版書之版次

545

教育部選定 兒童定期刊物

兒童世界

第三十六卷第十二期出版

本期要目

螞蟻打仗(圖畫故事) 風雨(詩) 精密(談話) 馬來半島狩獵記(小說) 暴風雨(紀事) 夢神(歌舞劇) 荷花燈(勞作) 華北的富源(社會) 觀測日蝕(自然) 傷心慘目(美術) 螢火蟲(詩) 一隻桃子(劇本)

半年十二冊一元二角 全年廿四冊二元四角（國內郵費在內）

各地郵局均可代定

商務印書館發行

530

教育部立案 司法院特許

持志學院暨附中招男女生

大學部（系別）國學系法律系政治經濟系商學系一年級新生及二三年級轉學生（報名）即日起八月一日止向北四川路持志學院或寧波路四十號上海銀行四樓同律師事務所報名（考試）八月二・三日兩天（章程）函索附郵票三分

中學部（班次）初中高中各級（報名）即日起七月十八日止（考試）七月十九・二十日兩天 [illegible]

教育部備案

兩江女子體育師範學校招生

市教育局立案 體師科　童子軍部立案 童訓班

學額與報名 [illegible]

入學手續 [illegible]

章程與考試 [illegible]

報名處 （一）西門大吉路公共體育場 [illegible]

校址 [illegible]

其他 [illegible]

校址 江灣翔殷路　主席校董 褚民誼　校長 陸禮華

上海市教育局立案 教育部備案

私立上海中學招男女生

[illegible]

上海華商公共汽車公司第五路車改線行駛公告

[illegible]

新出

明張君度蘇臺十景

是冊每一景有一題詠神采俊秀至堪寶貴案頭展閱令人神往為畫中寫景之上品也 一冊定價一元四角

上海望平街 南京太平街 有正書局啓

貴名豈能倖致

具有真實功夫者人始敬之慕之於運動然於香烟亦何獨不然使館牌香烟品精質良故人皆愛之稱之其盛名初非倖致者也

超等老牌名烟 售價特別公道

使館牌

CPA 20

新中華

四卷十三期 世界經濟全貌特輯

夏季特大號要目

世界經濟(恐慌與景氣)之新階段…張仲實
世界農業恐慌的新姿態…姜君辰
世界貿易之新姿態…武育幹
現階段世界貨幣戰的分析…駱耕漠
英鎊集團素描…孫懷仁
金本位集團經濟的剖視…周伯棣
迴光返照中之美國經濟…馬星野
東北經濟之殖民地化…王漁村
一個典型的殖民地經濟—印度…吳清友
多腦河經濟危機的透視…徐農
蘇聯二屆五年計畫的第四年…沈志遠
加緊備戰中的日本經濟…俞虎生

小說 托賓米契之死(A. Jarosy作)…高植　韓嫂子(T. F. Powys作)…慕祖　窮冬…迅鴻　投靠…石蕭

中國經濟的掙扎…千家駒
法西德國之經濟狀況…張原

插圖（蕉綠館圖(三色版)一幅・大戰陣亡者的造像一幅・國際時事六幅・國內時事八幅・餘怖未泯五幅・壯志與出關二幅）

隨筆小品（所謂我的故鄉…歌川　漫談契斯透登…參麟）

閒話橄欖林(旅行雜筆)…葉萍

關於國聯的沒落和復興(時論摘粹)…何幹之

時聞輯要…七則 華北日軍會議何多・羅斯東渡磋商・蘇北經東同時告緊・英國首先宣布取銷對意制裁・英意安協進行的一鱗一爪・波蘭拉攏何南補記・法國工潮結束與社會法案通過

本期特大號零售二角預定不加價

零售每冊一角 全年二十四冊二元四角 半年十二冊一元二角半

中華書局發行

・全國郵局均可代定・

(丙324)

劉海粟編著圖書一班

中國繪畫上的六法論(徵朱版) 實價一元

六法論為中國繪畫上之最高原則，顧其涵義精深，未曾有著闡之發揮。劉先生前漫遊歐陸時，曾應德國佛蘭克府中國學院之聘，演講六法論，鈎玄發微，歷歷如數家珍。本書即為劉先生將演講之六法論稿，加以精密之修訂而成者，洵為研究中國畫學有價值之著作也。

十九世紀法蘭西的美術 實價八角

本書第一編「繪畫」，敘述法國十九世紀的各派畫家，如古典主義派畫家，浪漫主義派畫家，理想畫與裝飾畫家，風景畫家，平民美術家，印象派畫家，後期印象派畫家等。第二編「雕刻」，敘述鄉特、加爾波、狄保、羅丹等諸家，對於作者的作風及時代的背景等，均有詳細生動之敘述。

歐游隨筆 實價一元三角

本書對於法國、瑞士、意大利諸國藝術界之銳利的觀察，偉大作品的批評與解釋，以及近代與古代藝術家的訪問和憑弔，無不敘述精詳，誠為不可多得的考察藝術之作。

海粟叢刊 照相銅版印

國畫苑：晉唐宋元明清名畫大觀 四冊實價各二元五角

全書分訂四冊：第一冊為國畫概論，卷首並附彩圖七幅；第二冊為晉、唐、五代、宋四朝名畫五十七幅；第三冊為元、明兩朝名畫八十幅；第四冊為清代名畫八十五幅。所列各畫，均係各時代的代表作品。

西畫苑：歐洲名畫大觀 全五冊實價各三元

本書收集自文藝復興初期起，迄現代歐洲各名畫家之傑作，凡二百餘幅，內有彩色版八張，精美無比，並有系統的論文數篇，係劉先生就其獨到之研究而著成者，頗為名貴。

珂羅版印 世界名畫集 已出七集 實價各三元

(1)特朗 A. Derain 特朗為野獸派之健將，現代歐洲畫壇之主導者，其作品具深沉的和諧及嚴肅的韻律，書中有特朗之長篇評傳。
(2)劉海粟 劉氏為現代藝壇之怪傑，其藝術久為中外人士目為世界的。本集所選之傑作，均曾出品於巴黎各著名展覽會。
(3)梵高 Van Gogh 梵高具有狂熱之天才，為現代藝術運動之急轉手。其作品有如火山爆發之爆發，狂烈之怒吼，發造藝術之奇蹟。
(4)塞尚 Cézanne 塞尚為新興藝術之先驅，藝術因塞尚而劃一新時期，本集所取均係其一生之代表作，末附精詳透闢之評傳。
(5)雷諾阿 A. Renoir 雷諾阿在印象派中是一個別具氣息的奇才，其作品找不到悲劇的痕跡，大都寫著人們生活上愉快和幸福。
(6)瑪提斯 H. Matisse 瑪提斯是現代歐洲畫壇之巨星，野獸派之主持者。他的繪畫是光輝一致而和諧的完全藝術，書中附有評傳。
(7)莫奈 C. Monet 莫奈是歐羅巴新興藝術的先鋒，在印象派作家中最敏感地最精細地開拓那外光描寫的方法者，便是作者。

中華書局出版

(丙318)

薰風烈日下 上海熱至九十八度
苦力爲二頗多中暑

日來本市又趨酷熱、自八日晨開始炎熱後、當晚未見稍爽、昨日之炎熱較前日更甚、上午六時後、本市各地、即爲驕陽所侵襲、火傘高張、至十一時、將達日中、暑氣蒸薰更甚、在公共租界中區、（據天文台報告最高九十六度六、因該台在滬西濃林深蔭處、氣候較涼）、至十二時中午達九十八度五、將及九十九度、實爲今年之新紀錄、全市如入火山中、

中暑頗多 在此種酷暑下、工作者不勝悶熱、每多有時獲暑邪等病、故各時疫醫院、診治者亦特多、法租界外灘一帶之碼頭小工中、昨晨亦有一二人在工作時、因不勝重負與酷熱、中暑倒地、經送至醫院診治、並有沿途瀉三、不堪烈日奮鬥、遂致暈倒云、

公園人滿 日來炎熱、雖至晚間、亦未見涼爽、市民紛紛赴公園乘涼、本市界內之文廟・顧家宅・外灘・兆豐・虹口等各公園、每晚遊者如織、尤以外灘花園爲最多、宛如池中之魚、街頭乘涼者亦突多

無名英雄墓前 各界公祭陣亡將士
午公宴受傷及有特殊勳勞將士 並慰問各死亡官兵家屬

上海市政府奉國民政府行政院令舉行陣亡及受傷革命軍人特別撫恤辦法之各規定、特於九日上午十時、召集本市黨政軍商學各界、在廟行無名英雄墓、舉行公祭陣亡將士典禮、計到各界代表五百餘人、及公安局軍樂隊全隊、由吳市長領導舉行儀式、旋即恭讀受傷官兵、最後三呼中華民國萬歲、中國國民黨萬歲、國民革命軍萬歲、公宴畢、攝影、並由吳市長分贈各受傷員兵實用物品、及餅干糖果等物、以示慰勞、是日午後並由市政府派員分往市區各死亡及殘廢官兵之家屬慰問、並各饋贈實用慰勞物品、

誓師北伐紀念大會
市黨部召開
計到各界代表二百餘人 黨國旗推行會出發檢閱

本市黨部於九日晨十時、召集本市各界舉行國民革命軍誓師北伐十週年紀念、由市黨部[illegible]主席、到會代表二百餘人、黨國旗推行委員會並於昨日分組出發檢閱、計第一組公安局沈毓林・航協會林[illegible]・黨國旗製錦局蔣仲和・張伯和・第二組警備司令部[illegible]・市商會[illegible]・總工會[illegible]、尚有第三組市政府市黨部[illegible]第四組第一第二特區市民聯合會、即於下午出發檢閱、

閘北五路公共汽車 今日起改線行駛

上海華商公共汽車公司、第五路車原由國和路、新府西內路、市政府新宿舍、該公司見五路車在市中心區一段路線、多與第四路同行、茲爲[illegible]市調書館、及醫藥新村等處便利起見、訂本月十日起、將該五路車、由國和路經府西外路、府前右路、沿同原線行駛、每隔十二分鐘開車一班、並除[illegible]府內內路之正站、改置於府內外路、府前右路口外、其餘停站及車資、均照原定、

市教育局奉部令 勒令慈航助產校停辦

本市蘇州路康腦脫路私立慈航助產職業學校、前以辦理不善、[illegible]教育部備案字樣、經部令飭切實整頓改善、並令本年暑假停止招生、乃該校近復登載招生廣告、故違功令、[illegible]市教育局業奉部令勒令該校停辦、以免貽誤、所有在校學生、應令分別轉入相當學校云、

六大國貨工廠 精印民族英雄五彩像

本埠中國化學工業社、[illegible]生[illegible]氣廠、中華琺瑯廠、華福[illegible]廠、鴻新布廠、五和織造廠等六大國貨工廠、爲了[illegible]民族[illegible]

滬西新辦國貨商場 歡迎各廠商參加

滬西[illegible]生在卡德路新開[illegible]角、創辦一國貨商場、規模宏大、即將開幕、歡迎各廠商踴躍參加、並聞在同路二四五號設有籌備處、以便各廠商前往接洽、

外灘公共汽車站 移至南京路上

公共汽車一路西行車、南京路外灘車站、原設在外灘仁記路口附近、現爲便利乘客起見、已商得工部局同意、將該車站移至南京路上、其地點約在匯中飯店正門迤西約四十英尺處、不日即將實行云、

虹橋路工部局苗圃 查無血吸蟲危險

關於滬西一帶河浜、發現血吸蟲病一節、前已由工部局衛生當局發出警告、令該處池浜游泳者知所注意、頃復據衛生[illegible]

滬西國展今日開幕

滬西滬北國貨展覽會、自積極籌備以來、現已竣事、滬北國貨展覽會會場在北四川路克明路口、共搭棚位一百九十間、參加廠商百餘家、定於明日上午十一時舉行開幕典禮、滬西國貨展覽會原定於八日開幕、副因增建攤位不及、故延至今日下午二時開幕、

同教青年沙文良訂婚

中國同教留學生部部長沙偉臣之次公子沙鷗（文良）、現在大同大學文學系三年級肄業、並主編[illegible]文藝週刊、及主辦大夏[illegible]社等工作、茲經沙維[illegible]白珍兩君介紹、今日與大夏大學師專科國文系肄業女生王瑛（金蘭）訂婚、

上海漫畫第三期出版

上海漫畫第三期業已出版、封面[illegible]字繪、鮮艷奪目、取材新穎、有幽默諷刺等文圖、筆料百出、看後能令人[illegible]快舒適、百好不厭之好材料、每冊僅售兩角、上海福州路三三八號獨立出版社發行、中國雜誌公司經售、

晨曦女子初中停辦

本市呂班路[illegible]新路口、晨曦女子初級中學、因[illegible]欠房租多年、無力償付、該校校舍亦不見新[illegible]、該校因於停頓、本市教育局已飭令該校了案云、

精神民[illegible]、特於本年春間、[illegible]民族英雄像[illegible]、[illegible]英雄事略、製[illegible]民族英雄合圖、以供國人[illegible]、由大業印刷公司用[illegible]色彩精美、姿態動人、[illegible]本埠由大陸[illegible]中國國貨公司發行、西安南京杭州等埠由[illegible]國貨[illegible]所發行、

皇后的丈夫今日公演

陳大悲[illegible]之[illegible]小說「皇后的丈夫」、[illegible]編成舞台劇[illegible]、[illegible]路皇后劇院演出、今日起連日夜[illegible]、票價六角、劇中[illegible]美玉王雪艷[illegible]女士扮演・

[illegible]

學校消息

▼新華藝專 本市[illegible]華藝專[illegible]、[illegible]中分設[illegible]、[illegible]工藝[illegible]、自七月十[illegible]日起、[illegible]日止共九週、[illegible]、人演講、凡持[illegible]證[illegible]、保送[illegible]文者、學費可減半[illegible]、

▼滬南小學 西門[illegible]滬南小學、[illegible]第一小學、[illegible]、專修科、八日起開始上課、各級[illegible]來入學者、頗形踴躍、

代運毒品 劉保生定罪

滬山捕房[illegible]探日前破獲、上月三十日下午一時許、在公平路附近拘獲青年劉保生一名、身畔搜出毒品[illegible]包、[illegible]記路三官堂九十二號、是項毒品[illegible]英[illegible]楊姓之物、[illegible]九八〇號、探目[illegible]拘獲、[illegible]房[illegible]、[illegible]劉保生家[illegible]、[illegible]氏睡於亭子間、其父聞風[illegible]氏一併拘解特[illegible]法[illegible]押查[illegible]、[illegible]推事[illegible]刑三庭審、[illegible]稱、改期中主犯無從拘[illegible]、劉保供[illegible]受父[illegible]楊[illegible]

北四川路血案 兩犯緩刑

廣東人[illegible]、三月十[illegible]日晚十時十[illegible]分、在北四川路[illegible]、[illegible]人十餘名各持利刃[illegible]斃、[illegible]手無從拘[illegible]、[illegible]

店基召租

[illegible]

遺失聲明

[illegible]

新發明 灌音
君爲現代人應知現代事

[illegible]

民友無線電

強力超差式 交流五燈機 每座減售三十元
強力超差式 交流六燈機 每座減售三十七元

驚人新出品無敵大賤賣 先試後買不致受欺 電話通知立即送上

以上兩種新出品構造堅固耐用式樣摩登美觀線路係一九三六年最新超差式週波準確隔音清楚與舶來品全樣效用主單保用十年是中國無線電界之新猷

犧牲品交流四燈機售八元五角五燈機售十一元六燈機售廿五元每日限售六只爲數不多欲購從速

良友無線電製造廠啟 北京路金城戲院西首祥生車行東隔壁永康里十九號 電話九[illegible]五〇五

報名照相 學士衣裝 新新公司後面慈安里內
雪懷照相 最快最廉 免費借用
四寸藝術照一元四張 贈十寸放大一張
六寸藝術照三元半張 贈十二寸放大一張
新新公司後面慈安里內

國內科學眼鏡之先進
光華 開設念二年
不許冒自笑會社以免同首創店價格
牌子老 信用好 購滿四元 附贈外鏡
繼續舉行現金贈送 保存發票 可以收還原價購貨
全部眼鏡特殊犧牲
太陽眼鏡 夏令專門出品 品質高超 構造精良 經過專家檢驗 歡迎比較
南號：老北門對面 北號：江灣路 總號：南京路新世界東首 西號：霞飛路華龍路對面

茂昌眼鏡公司 實事求是 大膽做出信用
沃克萊首創 [illegible]
武明托羅太陽眼鏡 每副售五角至一元
武明綠彩式太陽眼鏡 213 每副售一元五角
沖白金元彩太陽眼鏡 717 每副售一元
沖白金彩式太陽眼鏡 130 每副售一元五角
沖白金無邊式太陽眼鏡 129 每副售二元
ZEISS UMBRAL
蔡司[illegible]太陽眼鏡 每副售十二元
買滿四元加贈 鏡外鏡一副

白濁・橫痃 梅毒・下疳
本院歷史悠久信譽卓著爲全滬最可靠之花柳病專門醫院○治愈病家不計其數○對於一般花柳病如（白濁）（梅毒）（橫痃）（下疳）等症○經驗異常豐富○更有種種特殊靈效之科學新療法○與衆不同○雖他醫束手之重症○一經本院治療○亦能著手奏效○根本治愈○至（診斷之準確）（手術之敏捷）（用藥之穩妥）（愈期之迅速）素爲滬上社會人士之信仰○毋庸贅述○▲茲因適合病家經濟起見○特設平民治療科○仍由主任醫師親自診療○負責於最短期間妥治斷根○愈後永不復發生育照常○
保證一斷根 紙取一概 五元 打針服藥完全在內
天濟醫院 院址 三馬路浙江路西首 一老東方旅社斜對面
▲診病時間▼上午九時起至晚八時止星期照常

新光大戲院 寧波路廣西路口 電話九四五九〇
今天日夜兩場 日場二時半 夜場八時半
顧雷音 領導全體男女話劇名家 初次登台公演
靈魂的復活 俄國大文豪托爾斯泰名作
座價 日戲 樓下七角 樓上一元 夜戲 樓下一元半 樓上一元 四六角 四角 上午十時售券

黃金大戲院 法租界八仙橋 電話八四二二二
今夜好戲 周五寶 粉菊花 張德祿 劉奎官 麒麟童 小楊月樓 王蘭芳 劉文魁 劉韻芳 韓金奎
續集韓信

董文敏寫古詩 十九首神品 每冊二元二角 上海有正書局

先施樂園
本園地廣十餘畝樓高數丈地方雅潔佈置適宜各種藝術歌舞電影無不俱備誠最好之遊樂場也當此炎熱之天遊樂其中莫不心曠神怡茲爲優待游客起見特由七月八日起門券仍照「買一送一」之例而券價於即日起收小洋「兩角」以酬雅意

大新遊樂場 門票小洋二角 南京路西藏路
大新大劇場
日戲 賈寶山四杰村 梅艷雲 鐵弓緣 王少泉 穆蘭春 大興嘉 闖府
夜戲 賈寶山 穆蘭春 石秀探莊 梅艷雲 盤絲洞 王少泉 賢孝子
鳴社話劇 日戲 輕薄桃花 夜戲 新娘裝瘋 張徐月珍 徐大公 張秋嘯天 林雍容 胡了然 萬美艷
電影場 六樓 日夜開映 有聲鉅片 孤雛深恨
電影場 天台 每晚開映 著名鉅片 鐘聲響了
群芳會唱 孟君秀芳 素紋 蓮花 翠紅 劍佩 叔良 玉如 日 夜 全體清唱
和合團 鮑江鍾 樂笑美玉 日 葉天時 夜 三伯妻
潮流滑稽 劉春山 盛呆呆 每晚登台表演
文月社 筱文濱 筱月珍 日戲 二本 拔蘭花 夜戲 四本 珠[illegible]記
西藏神犬表演絕技 日夜登台
懂音樂 愛國旗 識算術 識日曆 猜手枚 表演時間 日 一時至二時 夜 十一時至十二時
場內不售票 取締強迫泡茶 今日新節目

林記 更新舞台 法租界牛莊路 定座電話 九一七七一六 九一七七一七
今夜初次公演 偉大佈景●魔幻機關●艷冶歌舞
唐僧取經 本 七點半登場●各界請早！
禮聘南北歡迎長靠短打神勇武生 高雪樵 今晚登台飾孫悟空
夜戲價目 一角 二角 三角 四角 五角 六角

榮記 共舞台 地址愛多亞路 電話八四八〇八
今夜初次開演 第六集 火燒紅蓮寺 火速預告定座
大轉舞台 十多年未曾看見 化鉅大資本建造
價目 樓上 一角 三角 半 六角 樓下 一角 半 四角 八角

小世界 華界偉大之遊藝場 門票每位大洋一角
今日起聯合大會串
南方歌劇大會串 朱琴秋 汪筱童 曹 情商汪君筱不試輕肯聯珠壁 童珠合唯一 生平傑 作雙珠 鳳來富 唱山歌
文武越劇大會串 筱月樓 金雪芳 張筱巧 張志和 施永生 曹美玉 尹財林
申曲大會串 王趙張奚侯張 雅芳月珍愛琳惠珍雪芬惠琴 胡雪山 顧泉生 丁蘭亭 楊敬文 龔福生 唐春林 盛秋聲
大劇場 日戲 迴龍閣 太史慈 馬蹄金 忠孝全 忠孝圖 溪皇莊 夜戲 榮華富貴 黑風帕 大興梁山 節義廉明
話劇 日戲 勢利 夜戲 文人 三十四集 清宮十三朝
露天電影 三四集女俠 紅蝴蝶
開屋頂花園 唯一納涼勝境 放

新新花園 門票小洋二角買一送一
大贈品
本花園由本月三日起凡買入場券一張均可享受下列各廠贈品之一種贈券不在此例
歐美名廠時辰鐘 各大綢莊衣料 南洋公司香煙 飛特化學工業社化粧品 馬寶山餅乾 本牌熱水瓶 萬壽公司花露香水 名廠美術手提夾
新聲大劇場 日戲 瑞林白 夜戲 二十萬花樓 本
黎明社 乾坤新劇 日戲 逸情老三 夜戲 全本女君子 部
影戲場 國產名片 瓊島風雲
精神團 張治兒 日 屈駝配 夜 夜花園
尚志社 紹興文戲 日 下本紅烈馬 夜 大本女狀元 斬夫

大舞臺 鑫記 地址二馬路 電話九〇一〇〇 九〇二〇〇
今夜初次公演
最新編排全滬觀衆渴望已久的
贈送團扇
九本 西遊記
日戲價目 三樓一角 二樓二角 四角 正廳三角 五角
夜戲價目 三樓一角 二樓二角 正廳 三角五分 六角五分 四角五分 八角 九角

中央大戲院 大馬路六馬路附近 電話九二六八一七九 [illegible]
時間 三時 五時半 九時一刻 座價 前排五角 後排三角 月樓四角 二樓二角
中國獨一無二雙臂全無奇人
萬能脚 足上工夫 千變萬化
同時每場加映 明星公司有聲巨片 滿江紅 胡蝶主演

皇后劇院 南京路西藏路口 電話九三五〇九
今天日夜開演 座價 特座六角 後排四角 包廂六角
王美玉 王劍心 王君達 王雪艷 汪優遊 錢麗麗 張振鐸
陳大悲編導旅施風光社會寫真神秘名劇
皇后的丈夫
王美玉 王雪艷 分飾 兩個皇后 輕盈流利 艷麗萬分
[illegible]

所得稅暫行條例

南京九日電、立法院九日院會通過所得稅暫行條例原文如下、

第一章　總則

第一條　凡有左列所得之一者、依本條例征所得稅、第一類營利事業所得、（甲）凡公司、商號、行棧、工廠、或個人資本在二千元以上營利之所得、（乙）官商合辦營利事業之所得、（丙）屬於一時營利事業之所得、第二類、薪給報酬所得、凡公務人員、自由職業者、及其他從事各業者薪給報酬之所得、第三類證券存款所得、凡公債、公司債股票、及存款利息之所得、

第二條　左列各種所得免納所得稅、一、不以營利爲目的之法人所得、二、第二類所得、（子）每月平均不及三十元者、（丑）軍警官佐士兵及公務員因公傷亡之撫卹金、（寅）小學教員之薪金、（卯）殘廢者、勞工、及無力生活者之撫卹金養老金及贍養費、三、第三類所得、（子）各級政府機關存款、（丑）公務員及勞工之法定儲蓄金、（寅）教育慈善機關或團體之基金存款、（卯）教育儲金之每年所得息金未達一百元者、

第二章　稅率

第三條　第一類甲乙兩項所得、課稅之級距如左、一、所得合資本實額百分之五至不滿百分之十者、課稅千分之三十、二、所得合資本實額百分之十至不滿百分之十五者、課稅千分之四十、三、所得合資本實額百分之十五至不滿百分之二十者、課稅千分之五十、四、所得合資本實額百分之二十至不滿百分之二十五者、課稅千分之六十、五、所得合資本實額百分之二十五以上者、一律課稅千分之一百、

第四條　第一類丙、所得能按資本額計算者、依前條規定課稅、不能依資本額計算者、依所得額課稅、其稅率如左、一、所得不滿一百元者免稅、二、所得在一百元以上未滿一千元者、課稅千分之三十、三、所得在一千元以上未滿二千五百元者、課稅千分之四十、四、所得在二千五百元以上未滿五千元者、課稅千分之五十、五、所得在五千元以上者、課稅千分之六十、每增一千元之額、遞加課稅千分之十、前項所得之課稅、其最高稅率以千分之二百爲限、

第五條　第二類所得應課之稅率如左、一、每月平均所得自三十元至六十元者、每十元課稅五分、二、每月平均所得過六十元至一百元者、其超過額每十元課稅一角、三、每月平均所得超過一百元至二百元者、其超過額每十元課稅二角、四、每月平均所得超過二百元至三百元者、其超過額每十元課稅三角、五、每月平均所得超過三百元至四百元者、其超過額每十元課稅四角、六、每月平均所得超過四百元至五百元者、其超過額每十元課稅六角、七、每月平均所得超過五百元至六百元者、其超過額每十元課稅八角、八、每月平均所得超過六百元至七百元者、其超過額每十元課稅一元、九、每月平均所得超過七百元至八百元者、其超過額每十元課稅一元二角、十、每月平均所得超過八百元時、每超過一百元、其超過額、每十元課稅二角為最高限度、每月所得之超過額不滿五元者、其超過部分免稅、五元以上者以十元計算、

第六條　第三類所得應課之稅率、爲千分之五十、

第三章　所得額之計算及報告

第七條　計算所得額之方法如左、一、第一類之所得以結算額計算課稅、二、第二類之所得以月計者或以年計者、均按月平均計算課稅、其所得無定期或一時所得者、以給付時計算課稅、三、第三類之所得、以每次給付時付給之利息計算課稅、

第八條　第一類甲乙丙項之所得、應由納稅義務者、於每年結算後三個月內、將所得額依規定格式、報告於主管征收機關、

第九條　第一類丙項之所得、應由扣繳所得稅者、或自繳所得稅者、於結算後一個月內、將所得額依規定格式報告於主管征收機關、

第十條　第二類所得、應由扣繳所得稅者、或自繳所得稅者、按納稅期限、將所得額依規定格式、報告於主管征收機關、

第十一條　第三類所得、應由扣繳所得稅者、或自繳所得稅者、於付給或領取利息後一個月內、將所得額依規定格式、報告於主管征收機關、

第十二條　主管征收機關對於所得額之報告、如發現有隱匿或逾限未報者、得逕行決定其所得額、

第四章　審查及調查

第十三條　主管征收機關於各類所得額報告後、得隨時派員調查、

第十四條　主管征收機關決定各類所得額及其應納稅額後、須通知納稅義務者、納稅義務者接到前項通知後、如有不服、得於二十日內述明理由、連同證明文件、請求當地主管征收機關重行調查、主管征收機關應即另行派員覆查決定之、前項覆查決定後、納稅義務者應即依法納稅、

第十五條　納稅義務者接到前條覆查決定通知後、如仍有不服時、得於十日內向該管審查委員會請求審查之、主管征收機關於審查委員會決定後、依其決定、爲退稅或補稅、主管征收機關於前項退稅或補稅、應將退稅部份之利息、一併退還之、

第十六條　納稅義務者對於審查委員會之決定不服時、得提起行政訴願、

第十七條　審查委員會於市縣或其他征收區域設置之、審查委員會委員一人至七人、爲無給職、由財政部於當地公務員公正人士及職業團體職員中聘任之、任期三年、審查委員會開會時、主管征收機關長官、或其代表應列席、

第五章　罰則

第十八條　不依期限提出報告者、主管征收機關得科以二十元以下之罰金、

第十九條　隱匿不報或爲虛偽之報告者、除科以二十元以下之罰金外、並得移請法院科以漏稅額二倍以上五倍以下之罰金、其情節重大者、得併科一年以下有期徒刑或拘役、

第二十條　納稅義務者或扣繳所得稅者、不依限期繳納稅款、主管征收機關得移請法院依左列規定處罰之、一、欠繳稅額全部或一部逾三個月以上者、科以所欠金額百分之三十以下之罰金、二、欠繳稅額全部或一部逾六個月以上者、科以所欠金額百分之六十以下之罰金、三、欠繳稅額全部或一部逾九個月以上者、科以所欠金額一倍以下之罰金、

第六章　附則

第廿一條　本條例施行細則及審查委員會組織規程、由財政部擬定、呈請行政院定之、

第廿二條　本條例施行日期、以命令定之、

統一戊種中籤票　仍照甲乙丙丁中籤票辦法　可向上海國華銀行貼現

臭藥水那種好

用臭藥水滅蟲、目的是在殺菌消毒、預防傳染疾病。但臭藥力的如何？是大有好歹的。雜牌臭藥水、藥力不及標準、殺菌力量不夠、毫無效用、等於白費金錢。「亞林臭藥水」是五洲大藥房附設的亞林化學廠出品、藥力充足、超過規定標準、殺菌力特強、銷行二十多年、牌子老、品質好、是大家都知道的、請位買臭藥水的時候、要認明「亞林」二字、就不致上當了。

各藥房煙紙店百貨店五金店均有出售

她的腰痛少頃即止　於服用紐祿豐之後

河南汝南廟灣鎮濟民醫院李燕生君因感紐祿豐止其夫人疼痛之功效書聲述其經過爲其他患痛者之遠津焉

李君書云「內子近患腰痛甚劇與服紐祿豐大奏奇效服後少頃痛即不作因此內子與余甚感紐祿豐之功也」

紐祿豐對於婦女特有痛楚固屬靈驗即對於男女共有之疼痛如頭痛牙痛耳痛神經痛瘋濕痛腰肌痛臀尻痛以及割傷灼傷燙傷創傷種種因傷疼痛亦一樣有效并善退熱散寒治流行性感冒

各藥房皆有出售每瓶大洋一角或向上海江西路四五一號韋廉士醫生藥局購備一次購五瓶者大洋一元郵力不取不滿五瓶者每瓶二角郵力另加

NEURAPHEN　紐祿豐　止痛片

逸園　亞爾培路

今晚及明晚八時半起賽　下期大賽　星期二晚八時半起賽

本園搖彩票　祇售洋一元本輕彩大勿失良機

法幣發行額激增逾九萬萬元

本埠訊、吾國自於去年十一月四日、實施法幣政策後、現銀絕跡、通貨方面均以法幣代之、於是法幣之需要日廣、財部乃令中央銀行及中交兩行儘速發行、故三行之發行額增加極多、平均中中兩行、每星期須增加一百萬元以上、在本年初國內法幣、中央・中國兩行均僅二萬萬元、而在最近已突增至三萬萬元以上、據中央銀行所公布該行之發行額、已達三〇四・七一五・五〇六元、現金準備增至二〇六・五四四・二〇六元、中國銀行之發行額爲三五一・七七二・七九二元、現金準備增至二三〇・〇六二・七六一元、交通銀行之發行額爲二〇四・九一二・〇五一元、現金準備增至一四三・一八八・六七一元、以上已達八萬萬五千萬餘、尙有中國農民銀行、及其他各銀行之未收回之法幣、合計之已達九萬萬元、惟現金準備與外匯準備、均有超過規定數之增加云云、

雜糧市價暴漲　須加繳證金　規定自今日起

雜糧交易所

本埠訊、本市雜糧交易所以價格飛漲、今日起加繳證金、並規定辦法、昨發餅字四十八號通告云、查小麥市價非常暴漲、本所認爲危險、特於本日召集理事會臨時緊急會議、議決如下、㈠追證金截至昨日止、依照向章先行追足、否則照章辦理、㈡小麥買賣、自即日起、凡新賣買須預繳證金、每一單位國幣五百元、如轉賣買同者須將成單先行繳存、否則不予登錄場帳、㈢限制各貨漲跌辦法、依廿二十四年十月三十一日理事會緊急會議決議案、各貨漲跌不及追證、暫限當盤、每日期漲跌（小麥車荳漲二角或跌二角、豆油漲一元或跌一元、豆餅漲一角或跌一角限度時）、須隨時將一部或全部買賣暫行停拍、以便追證、俟追證完了後回復之、除函知經紀人公會查照外、合亟照錄揭示、務希各經紀人等一體知照爲要、特此公告、

同時該所又布告、定今日起買賣預繳證金、今日起、所有買方賣方須繳規定證金、以保雙方利益、原文云、查油餅市價暴漲、本所爲保全買賣雙方穩固起見、定於明日（十日）起、依照小麥買賣同樣辦理、豆油新買賣每一單位、須預繳證金國幣二百元、其他仍照七月三日餅字第四十八號公告辦理、除函知經紀人公會外、合亟揭示、務希各經紀人等一體知照爲要、特此公告、

減至三厘　法銀行貼現率

◎巴黎九日哈瓦斯社電、財長沃利奧爾、頃於本日接見法蘭西銀行總裁拉貝利、該銀行已將貼現率自四厘減至三厘、

津市存銀　二千九百餘萬

◎天津九日電、平津準備保管委員會檢查平津兩地存銀、九日已告竣事、津市截至七月六日止、各銀行號共存銀二九三七四二〇一元七角六分、

三種公債　今晨舉行抽籤

本埠訊、財政部民國二十五年戊種統一公債票第一次還本、民國二十五年復興公債票第一次還本、民國二十二年、華北救濟戰區短期公債票第十一次還本、均定於今日上午十時、假香港路銀行公會同時舉行抽籤、所有中籤之債票應還本銀、統一公債戊種債票及戰區公債定於卅一日開始付款、復興公債票則定八月卅一日開始付款、除戰區公債仍由平津中央・中國・交通三行經付外、其餘兩種均由各地中央・中國・交通及其他之受委託銀行暨中央信託局代付云、

陳儀訪翁文灝

◎南京九日電、陳儀九日晨、謁翁文灝、有所商談、約一時許辭出、

工商業貸款會　續放信用小借款　核准貸款六千餘

本埠訊、上海工商業貸款會委員會、八日下午四時半、在大陸商場中國國貨銀行舉行第三十二次會議、出席委員蔡增基・秦潤卿・宋子良・徐寄廎・俞佐廷（蔡代）・林康侯（吳代）・王曉籟・蔡增基、報告日常事務畢、續核信用小借款申請經三十件、當予核定、原申請額減、共計准貸款六千四百元、另有八家、或因營業與貸款規程不符、或因借款用途不合、且查有內容欠實、足資調轉者、照章均予拒絕借予款、所有照定各案、即由該會函告各申請人查照、來領借款、又聞近來申請借款仍多、惟經該會職員詳加指導手續後、其不照規定之辦理者、則日見減少、凡需要借款各廠號、請逕到大陸商場國貨銀行樓上該會索取表格、並辦理手續可以免貽誤也云、

荷蘭土著橡皮出口稅　由卅五盾增至卅六盾

◎巴答維亞八日路透社電、荷蘭土著橡皮出口稅、自明日起由三十五盾增至三十六盾、按六月二十四日曾由三十四盾增至三十五盾、

京陝酷熱

◎南京九日中央社電、京市九日仍酷熱、氣溫最高仍九十四度、八日進抵呂宋東北之颱風、九日晨抵南海後、下午改向、現進至汕頭、東沙島之間、其中心爲東經一一七度、北緯二二度、風力仍不弱、正向東北進行、閩省沿海一帶、將發生風雨、但長江流域、因距離遙遠、不受影響、

◎西安九日電、西安連日酷熱、九日晨已達九十八度、連日市上倒斃之人甚多

王克敏王揖唐離津赴平

◎天津九日同盟社電、王克敏・王揖唐兩人、今晨九時半離津赴平、豫定今明日中會見宋哲元、協議冀察諸問題對策後、十一日返津、訪問田代司令官及田尻代理總領事、交換意見、

◎北平九日電、王克敏偕眷九日午十一時卅八分由津來平、北寧路局特派周彬岐杜功遠隨車照料、秦德純・陳覺生等均到站歡迎、王下車後、即赴北京飯店休息、陳覺生隨往晤談頗久、旋即同往武衣庫訪宋哲元、商談一切、宋即晚在邸宴王、並邀秦德純・陳覺生等作陪、王以旅途勞頓、定十日晨九時始接見記者、發表談話、

◎北平九日電、王克敏九日下午二時偕同來人員、由陳覺生陪赴武衣庫拜訪宋哲元、晤談頗洽、至三時許辭出、旋復往晤秦德純等、

◎北平九日路透社電、王克敏今午由津抵此、拒絕發表北上任務之目的、渠定今日午後訪宋哲元、據稱、在未晤宋之前、不能發表任何意見、但承認此次北上、係應宋委員長之電邀、華方消息則堅稱王氏將就任冀察經委會主席之職、

債市　大戶補空散戶吸收劇烈　漲七角半至一元二角半

昨（九日）華商證券交易所公債市況、又呈上漲、大戶補空、及散戶吸收、甚爲劇烈、緣因時局好轉良好、預料明日二中全會會議、京粵合作、債市前途有上漲之希望也、計統一債市... [illegible]... 成交總數共一千二百〇六萬元、（交易統計結果列表於左）

美棉猛漲　標紗花一致昂騰

昨（九日）市況、標紗花一致上漲、美棉猛漲、同時大阪三品市況亦漲... [illegible]

標紗　### 現紗　### 標花　### 現棉

標粉始終站定　期麥漲勢蓬勃

標粉

昨（九日）粉市、上午開盤、市況以舊局限制、係各月份始終站定、... [illegible]

標麥

昨（九日）麥市、上午開盤、期勢仍健、... [illegible]

現麥

昨開兩盤、價好二三分、... [illegible]

上海麵粉交易所　### 紗布交易所　### 雜糧油餅交易所

外匯　市況仍平　交易不旺

昨（七月九日）滙豐銀行掛牌、... [illegible]

英金　### 美金　### 英匯　### 美匯　### 英日滙兌

滙豐掛牌　### 海外銀電　### 海外匯兌　### 銀洋錢市

銀洋拆息昨爲八分、小洋昨爲早盤發二千十角八分五厘一毫、較昨升一厘

上海橡皮股票

七月九日上午成交價

滬南米市　### 滬北米市

招商局　船期廣告

江靖　快輪准於七月十日星期五下午五時開往漢口沿途各埠均停

建國　快輪准於七月十二日星期日下午開往寧波、溫州沿途各埠

新江天　快輪准於七月十一日星期六下午五時開往寧波

新銘　快輪准於七月十日星期五下午三時開往天津

安興　快輪准於七月十一日星期六下午四時開往汕頭香港廣州

海貞　快輪准於七月十五日星期三上午九時開往青島

今晨國外商電

紐約市場　九日電訊

倫敦市場　九日電訊

但杜宇新作「蠶春江」，由黎明暉主演，據說作風教育性道德性兼而有之●

論明星革新

（青雲）

像一顆炸彈似的，明星公司的擴大組織是引起了人們非常的注目，在這個貧弱的中國電影界，明星公司有這樣的振作精神，是值得我們注意的。我們不僅爲明星公司慶幸，更要整個電影界慶幸，一般人認爲明星這次的擴充，是企圖達到雄霸中國電影界的目的，我覺得這估計還有點不眞切，事實上目前整個電影界的陣線，都陷在一種非常的危機中，事實上非使他們這樣努力不可。

更有人替明星公司這次的擴大組織而憂慮，認爲現在是不適宜擴充的時期，這自然也有若干存在的理由，但是目下的電影界都在鬧着恐慌，而外來的惡勢力更乘機向我電影陣地激烈的進攻時，如果我們電影界的戰士仍然在顧慮怯弱，不振奮精神起來強幹一下，一任外來的勢力在我陣線內橫行，到在我們認爲可以幹的時期了，而事實上卻不許我們幹了，因爲那時候我們的陣線是早被敵人破壞而佔據了，所以，明星公司也並非不知道目前的時勢，他們所以不顧一切的在這個時候來強幹一下，就是基於上述的原因。

其實，明星公司也有非常把握來做這一次強幹運動，周劍雲先生在本月三日擴大革新第一次全體大會裏，就解釋得很透澈，他說：「貧弱的中國電影界想以裁員減薪來暫時的偸生是必然要沒落的，這不過是更給予外片伸張的機會，我們這次不顧一切的擴大組織，我們只要循着我們所訂的計劃有步驟的努力做去，那麼勝利是屬於我們的。」歷史也給予我們過教訓，環境的阻難，不能阻礙我們的事業成功，只要我們堅強的奮鬪努力。

明星的物質條件既相當齊備，而目前又薈萃了電影界中最優秀的人材，假如他們能夠照着他們連日在各報上所公佈的話實踐的話，那當然是很有前途的。

眞的，明星的革新擴充，不啻是在黯淡電影界中燃起光明的烽火。

李邵狄克斯新作「特別偵探」一場面○

新片介紹

陳查禮又一傑作

中國大偵探陳查禮的探案，我們已經在銀幕上看見很多，但是因爲一部有一部的口味，所以始終受人歡迎，現在，華納夏能的最新作「馬戲場血案」Charlie Chan at the Circus，又定於星期六起在大光明公映了，本片係以馬戲場爲背景，內容有噬人的毒蛇，暴怒的猩猩，狡滑的凶手，恐怖的戲場，一切均極盡詭秘離奇之能事，且多一小陳查禮，在片中大顯身手，助乃父建立奇功云。

國泰明映「購夫記」

國泰大戲院，定於明日起，開映蓓蒂黛維絲主演的風流滑稽名片「購夫記」The Golden Arrow，黛維絲爲去年度表演最佳之女明星，曾受獲電影戲劇藝術學院金像獎，本片的故事，係取 著名浪漫作家馬格爾亞倫一部最浪漫的名作，男演員如喬治勃倫，他曾和黛維絲合演過一部特別偵探片，她們倆在本片中的表演，更有驚人的成功，全美觀衆都說這又是一部有得獎希望的佳片云。

「直搗黃龍」將公映

華納影片公司，去年曾以「一身是膽」一片，震驚世界，佛婦士因克奈，竟因主演此片而成名，今年該公司，復耗鉅金，攝成「直搗黃龍」Bullets or Ballots，導演仍由「一身是膽」導演威廉凱萊相任，而主角卻換了愛德華羅賓森，劇情之詭秘，戰鬪之激烈，較「一身是膽」還要利害，全片充滿了火藥氣和刺激性，聽說片子已經到滬，不日即將在大光明公映云。

中央電影場 羅致滬上影人簡記

（辛子）

劉吶鷗……前明星編劇……現任編導委員會主任
周克……前藝華攝影……現任技術課長
顏鶴鳴……前亨生老闆……現任技術副科長
裘逸葦……前藝華剪輯……現任剪輯兼卡通
宗惟賡……前時代電影編者……現任教育新聞股長
汪洋……前藝華攝影……現任攝影
李英……前天一演員……現任演員
沈偉烈……前聯華攝影……現任攝影
孫俠……前天一劇務……現任演員
金律聲……前上海美專音樂教授……現任音響股長
金毅……前藝華劇務……現任劇務兼演員
潘武鼎……前華東電台技師……現任收音
陳嘉震……前元龍攝影……現任攝影
程澤霖……前人長城攝影……現任攝影
夏維賢……前上海劇務……現任劇務
徐心波……前元龍劇務……現任劇務

桃源春曉

新華影業公司精湛出品

中國第一部用大資本攝製之滑稽有對白聲片

笑！不容你們不笑

敬請觀衆預備手帕揩揩笑出來的眼淚

桃源村裏陰盛陽衰 大瀑布下一片春色

二百少女犧牲色相 說不盡的旖旎風光

監製：張善琨

導演：楊小仲

攝影：余省三、薛伯青

錄音：陸元亮 林秉憲

置景：張雲喬 茅愚言

主演：韓蘭根 劉繼群 童月娟 許曼麗 王次龍 章志直

明天起 金城大戲院 三場獻映

通易信託公司私押公債案開審

被告僅鄧東明到案聲明無關

北京路通易信託公司、開設已歷多年、因其專營信託事業、以高利召、故平日營業頗廣、一般存戶、乃相率以公債寄託該公司代爲保管、有郵局副局長金律封及楊仲記（即楊木齋）者、於本年四月九日向該公司寄託公債於保管庫、計金律封寄託甲種統一公債票面九百八十元、乙種公債票面八千二百元、又楊木齋以楊仲記名義寄託甲種統一公債票面一萬五千一百十元、乙種統一公債票面一萬二千九百元、丙種統一公債票面五十元、均掣有收據、詎知本年六月十六日、通易信託公司突然倒閉、延請李祖虞律師、及公青會計師宣告清理、並在河南路九〇五號另設清理處、而對於楊金二人所寄託之公債票自由處分、私自抵押與交通銀行及郵政儲匯局、又有住居徐家匯台司德朗路義合坊四號之嘉定人李松濤、亦於本年四月廿七號寄存該公司甲種公債票面一萬另四十元、丙種公債票面七百元、被該公司私自抵押與中國銀行、向之交涉、

不得要領。 乃延律師樂俊偉石頌具狀向第一特院刑庭控告通易信託公司董事長兼總經理黃溯初、董事徐寄廎・劉放園・熊纂蓮・周守良・副行長金維琴・劉寧三・孫欣仲・鄧東明・襄理周隆齡・監察蔣抑之・傅樂隱・吳靜文等、兩案共十四人、違犯刑法三三六條第二項業務侵占罪、除請依法治罪外、並附帶民訴、要求返還上述之公債票、此案昨日下午三時由鍾清推事升座刑二庭集訊、被告中除鄧東明偕嚴蔭武律師

到庭。 彼係通易信託公司保險部主任、既非董事、又非監察、對於

聲明。 此案毫無關係外、其餘各被告均未到案、據徐士浩律師代表徐寄廎・周守良二人起稱、敝當事人因今日適有要事、故不能到案、又據汪有齡律師代表蔣抑之聲明蔣患病多年、現在上海楓林橋骨科醫院醫治、亦不能到庭、而黃溯初由其延委律師到庭、聲明黃本人現不知何往、以便着其家屬設法探訪、

請求改期。 繼據自訴人李松濤・楊木齋・金業封相繼投案訴明寄託公債票被押情形、謂被告等如此行爲、應負刑事責任、而自訴人之代表樂俊偉律師則以黃溯初身任通易信託公司總經理、今公司倒閉、而蹤跡不明、應請出票拘提、末由清理員李祖虞律師到庭作證、謂通易信託公司所有代客保管之公債票、均係登記於帳簿上、存於保管庫、現查得票並非完全押去、

保管公債。 庭上訊其對於本案之自訴人所寄託之公債票、已否已經完全抵押、李律師答不能記憶、下次容帶帳簿到案、俾能逐一答覆、鍾推事諭知各被告之辯護律師下次須通知被告到庭、否則依法出票拘提、並將本案改期再訊、

中央醫院被控案 京地院明日公審

◎南京九日電、中央醫院被控侵占公款案、業經檢察官向首都地方法院提起公訴、該案卷宗及證據物件、已一併送交法院、首都地方法院當即指派刑庭庭長孫維濬承審、六日曾開調查庭、傳訊被告、除劉瑞恒因公外出、未曾到庭外、其餘被告張熙緒・吳康年・陶吉傑均已傳到庭訊、歷時甚久、現指定十一日上午七時公審、關於此次庭訊、決組合議庭行之、由高充爲審判長、檢察官亦出庭陳述本案起訴要旨、至各被告均已分別選任辯護律師、而被告劉瑞恒、除選任律師辯護外、並延聘會計師整頓有關帳項、聞此次庭訊、以案情複雜、一庭恐不能審結、

杭州 蝶來飯店

蝶來飯店位於西冷橋畔西湖山水之勝一覽無餘暑期遊息莫過於此 面湖浴室房間祇售四五元

杭州西冷橋 電話一七四〇

再醮之少婦 與人有私 竟說是受丈夫嗾使意在借種

杭州訊、少婦段芝英、二十三歲、於十七歲時、嫁士姓爲妻、至二十歲時、王病瘵死、以年青無子、乃於二十一歲春、由翁姑作主、許與在杭開設油行之安徽人高少雲爲妻、高年二十八歲、詎結婚後、芝英去年又姘一青年鮑同人、賃屋同居、高少雲亦未加查究、直至前日晚間、高少雲尋至鮑段同居之處、將鮑之家中物件、搗毀一空、復至警署告鮑同人拐匿其妻、遂由局將高等三人、一併解送法院、昨日上午開庭偵訊、高控鮑妨害家庭、鮑則反控高毀損所有物、至段之供詞、則謂高少雲因不能人道、而家產頗豐、故嗾使余另外姘識他人、希圖借種、待生子後攜回徽州原籍承宗分產、現以姘久無嗣、令我拆姘未能、故而被控云云、法官以雙方家庭糾紛、諭令和解、高少雲供稱不願、乃各令交保、候再核辦云、

兩車夫中暑死

昨晨第一特區地方法院檢察處經公共租界捕房報請檢驗、有人力車夫二名、因天氣炎熱、在途中暑身死、（一）江北人張恒和、二十八歲、在公平路飛虹路轉角、姓名充當包車夫營工、於前日下午四時四十分拖車行經吳淞路天潼路口、突然倒地昏迷、不省人事、嗣經街捕瞥見、當報該管虹口捕房召得救護車到場、將其飛送寶心醫院、醫治罔效、旋即殞命、（二）鹽城人孫洪才、卅五歲、住閘北新民路洪安里廿二號、業人力車夫、亦於前日中午十二時拖車至北四川路海寧路口、突然昏倒於地、亦經街捕飭車送虹口捕房、飭救護車往將其飛送同仁醫院、醫治罔效、未幾斃命、十時許由特一院委派張檢察官偕同法醫、書記官等蒞驗、均係中暑身死、屍屬分別具結領殮、

人盧南秀、卅一歲、前有餘屋租與本地人蘇平安居住、蘇現欠屋租洋十九元、屢索不償、且大肆咆哮、盧乃將蘇平安扭住、因屢向蘇索討欠租、致起衝突、竟持菜刀向盧南秀心口刺入寸許、血流如注、經鄰人報告捕房、將蘇拘捕、傷者送醫院醫治外、以案關傷害、判解局辦、

南京路 新雅

冷汽開放 涼快宜人 菜點精美 製作衛生

製造局路發現女屍

南市製造局路湖北會館附近、昨晨九時發現身穿藍布衫褲之無名女屍一口、剪髮黑鞋白襪、屍體蓋有破棉襖一件、形似病死後移至該處、經徽寧路派出所查悉、報局備案、傳知地保稟請法院相驗、

金錢糾葛流血

城內三牌樓同吉里二號業……

汽車火燒

昨晨七時四十五分、北四川路郵政總局門首有一運貨卡車、照會爲一五八二四號、因天氣關係、引擎過熱、突然起火、幸火會聞警立派救火車前往施救、旋即熄滅、聞該汽車曾向某保險公司保險云、

寡婦拒接叔 請脫離家庭

南通訊、呂四人周廣仁、爲次子仲經娶胡九娜爲妻、婚後一月、周仲經身死、周廣仁乃主張將次媳改配與第三子叔梓、胡女不願接叔、周父子實施强迫、胡女向法院訴請脫離家庭、

七區著匪在揚就獲

揚州訊、江蘇第七區保安司令王專員德溥、以著名匪首翁二麻子……、飭屬嚴緝、……、後該匪已潛匿……、當即……、押同該匪……（八日）日押乘清綏輪北上、解該部法辦、

金山下廊 謀殺親夫

金山訊、廊下山塘人潘小弟、前夕突被人謀斃、轟動遠近、翌日縣府據報、即派王承寀等前往驗得死者年約四十餘歲、身上有傷痕九處、當將潘妻楊氏帶縣、昨已獲嫌疑犯四人、押候訊、聞楊氏今年三十二歲、近有外遇、小弟之死、係其與姘夫所爲云、

串賣小孩 查緝同黨

住居城內西香園路……常州婦人陳老二、專事拐孩販賣、……近由法租界捕房探員……拘獲串賣小孩之鄭大發、供出同黨……、

中一信託公司

資本 實收三百萬元
公積 積存十五萬元

信託部 經理財產執行遺囑管理房產辦理信託投資及一切特約信託業務
銀行部 辦理各種存款放款貼現匯兌及一切銀行業務
儲蓄部 存本取息 活期定期 零存整取 整存零取 等一切儲蓄業務
保險部 辦理水險火險業務
證券部 代客買賣各種公債庫券股票
保管庫 出租保管箱 辦理露封密封保管
倉庫 堆棧貨地址北蘇州路九八八號

總公司 上海北京路二七〇號
虹口辦事處 北四川路八六〇號
西門辦事處 中華路一五五六號
西區辦事處 靜安寺路一一七〇號
漢口分公司 漢口特三區湖北街

嫦娥蚊香

功效靈驗 信譽卓著

祇須焚點一盤 蚊蟲頃刻絕跡

上海永和實業公司出品 發行所上海老北門

閩省府議定解放娼妓方案

福州通信、今日（八日）省府會議、討論……保留交下之解放娼妓方案、各委員僉以閩垣及各地妓女、人數衆多、事皆已慣、不能自拔、亟應予以救濟、議決辦法如下、

減輕許可證費 妓宴約分四等、以過去收費過昂、不啻加重妓女之負担、今爲減定如下、一等月十四元、二等月十二元、三等月十元、四等妓寮妓女六人以上者八元、五人以下者五元、三人以下者二元、至於水上船妓則以艇爲單位、一艇有妓六人、年收二十元、三人至五人者十二元、三人以下者六元、

限制押借債額 妓揭每令寮妓向人舉債、或迫其立票數千金者、致其一墮火坑、自拔甚難、今當局特定限制其舉借債額、一等不得超過三百元、二等二百元、三等一百元、四等五十元、俾其厭倦風塵者、易於自贖、不致爲債家所阻撓、

實行檢驗身體 賣淫婦女、易染梅毒、其直接固僅害於自身、間接所至、殊有關於民族問題、對檢驗實不容缺、經已決定一二等之妓女、每兩星期檢驗一次、三四兩等每一星期檢驗一次、政府對於檢驗組織、務求便捷、並有女醫師之設備、以應妓女之請求、受有花柳毒之妓女、寮主如留宿客人、並予嚴重處分、僅業清唱者可免檢驗、但不准賣淫、至於檢驗費、一等每月收八元、二等六元、三等四元、四等二元、船妓一等六元、二等四元、三等二元、四等一元、

免帶桃花佩章 妓女亦人也、僅其命運不幸而墮落耳、故未佩桃花章之妓獲案至屢、究其原因、無非以懸此爲恥者、當局亦曾定辦法、設妓女非在應局侑觴者、可以不必懸帶桃花章、並限定其穿着何種之物色、其有不願爲妓或受寮主壓迫、經證明有據、准向公安局請求救濟、或移法院辦理、及救濟院收容、在四個月外、且准覓定妥保保外、免繳教養費、按此項辦法實行之後、行見琵琶門巷皆大歡喜、惟萬惡之掮奉此、不啻如上斷頭台矣、

嫁王子 爲博一頭銜

柯伐桐迦伯爵求與妻離

紐約八日哈瓦斯社電、前西班牙王阿爾方朔之長子柯伐桐迦伯爵、今日已向紐約高等法院呈遞一准與其夫人離異之訴狀、狀內謂伊於一九三三年與古巴植糖商之女結婚、婚後伊所以受愚、其婦承認所以嫁之者、特爲博得一頭銜耳、其婦平日亟不愛護之、且生活奢侈、渠實不堪供應云、

絕食乎？

絕食固吾人絕對不願意之事也但有時因腸胃之失調致引起便秘口臭頭痛作嘔見食生厭等疾此非無形之絕食乎

兜安氏小粒通便丸乃通便劑中最妥效之製品一二劑便獲滿意之效果清理腸胃無腹痛之苦重視康寧者宜時服以清內臟而免疾病

上海兜安氏西藥公司 各藥房均售

友啤啤酒 即上海啤酒

絕對純粹 絕無任何化學保藏原料

友 UB 啤

五倫女校男女教員九人 校長控以妨害名譽罪

開審時被告均未到案

朱琳陳述起訴原因謂已在外進行和解

法租界辣斐德路私立五倫女子職業學校校長朱琳、近具狀特二法院刑庭、自訴本校男教員吳雪鄉・曹傳宗・周元斌・施達之・蔡達倉・朱兆安・女教員韋月侶・馮適華・李宙等九人妨害名譽、請求依法訊究等情、法院據狀、於昨日上午十時半、由孫彭銜推事蒞刑二庭審理、被告等九人均未報到、僅自訴人朱琳到案、據稱、本案現在外調解、請求展期、並略陳起訴意旨、據稱、本埠某報於上月三十日曾刊載五倫女校教員絕食新聞一則、係該報記者向學校與教員兩方採訪所得、惟據教員談、指摘新華公司前借學校報考職員、騙取保證金、此事經法捕房調查無關、又謂市教育局命令停辦、實係改辦普通初中、又謂法公董局相護本校等種種情形、不但與事實不符、且妨礙學校與個人信譽云云、庭上核詞、謂本案雙方俱爲教育服務者、當以和解爲是、且本案起訴引用法條係告訴乃論之罪、如能調解成立、依法得具狀撤回訴訟、並諭知改期十三日上午再訊、即宣告退庭、

王興高昨始准許保出

曾任軍醫署供職之軍醫人王興高、因有教唆暗殺唐紹儀之嫌疑、前年十二月間、被法租界捕房拘解第二特院、判無期徒刑、王不服判、延律師吳其倫等上訴高三分院、上月二十六日宣告無罪、並將高三分院諭准交一萬元舖保、王興高屬任法租界覓得六家店保、共担保一萬元、高三分院審查合格、已於昨午准王興高恢復自由云、

中學教員夫人 呑煙求死

滬閔路吳家巷四十一號、住有鎮江婦人某氏、年三十八、其夫名陶擁生、在上海中學担任教員、昨晨一時、夫婦口角、氏即外出購到鴉片煙兩元、背人呑下、毒發、經人察覺、急送醫院救治、中毒甚深、恐有性命之虞、

獨居少婦 突然身死

紹興婦人楊陳氏、二十四歲、住南市局門路二四八號後樓、丈夫出外營業、家中祇有該婦一人、於昨晨九時、不知如何已僵臥牀上、經鄰居楊子山發覺、投報警所調查致死原因、並傳地保請法院相驗、

少女橫遭破壞 氣忿自殺

如皋少女陳巧英十八歲、在楊樹浦路公大紗廠爲女工、家住公大紗廠工房二十五號、昨日有人造謠、謂巧英亂軋姘頭、巧英氣極、於下午六時許即購得生鴉片二元、背人呑服自殺、後經同居者發覺、立即車送醫院救治、生命已危、

老嫗杆死車下

上南小火車於前日下午六時駛經浦東周家渡站門前、有鄉嫗狄顧氏、年六十八歲、出外泡水、穿過軌道、爲火車碾過腹部、腸流於外、立即身死、昨日由十件十一圖地保張日新投地方法院報驗、當奉委派雷檢察官沈檢驗員等

戲書離婚據 不足爲憑

指妻所控全虛 藏光認有病疾

寧波少婦陸月卿廿三歲、在地方法院訴請與夫戴光耀離婚、聲稱乃夫染有白濁及肺病、爲不治之症、與唐阿六姘識同居、並自書離婚據一紙、另就新歡、故請求離異、及給付贍養五百元等語、昨日由韓作梯推事開庭審理、被告戴光耀辯稱、年卅一歲、寧波人、現居大東門高巷頭、請求反訴同居、對於乃妻所訴各點、完全向壁捏造、既無白濁、又無肺疾、且身體強壯、可以檢驗、姘婦外遇、更爲虛構、因我近來營業失敗、嫌貧別有企圖、我因祖母之喪、乃往奔喪、而妻即搬物出亡、至離婚紙乃閨房同樂戲書草稿、既無證人、亦無時日、亦不簽字、根本無用、請求判令同居、問官廉得其情、即諭辯論終結、定十三日宣判、

索公費拍桌大罵

浦東疑命案被告及其姪 被律師控告法官勸和解

浦東高橋樺田之崇明人陳滄福、於去臘被人毆斃、棄尸河灘邊、當由上海地方法院李芬檢察官蒞驗、尸妻陳黃氏當庭面而無淚、遂由該法院偵查、並據地保等作證、又指死者母舅陸子良同謀、亦併拘押、提起公訴、於本年春宣告無罪、而檢察官止任上訴中、乃陸子良之辯護律師朱文明、近忽在地方法院自訴陸子良及爲介紹人之陸姪陸金福公然侮辱、昨日由李學灃推事開庭審理、朱文明與女律師張傑到庭、供年廿七歲、武進人、住楊樹浦一八五一弄四號、陸子良因殺人案選任我爲辯護、公費一百元、收過六十六元、尚缺卅四元、向之索取、乃陸子良與陸金福兩人、於五月廿一到來、竟稱陸子良停止接見、不爲設法、證人五人、因口供不符而收押、怪我當日不爲帶出、但我於第二日請求曾付保出、而停止接見、係法官職權、乃竟拍桌謾罵流氓律師、一律師討飯律師絕子絕孫律師、在大門涌衢叫罵、引得百餘人觀看、故報告巡捕帶去、因彼等住在華界、諭向鈞院起訴、故我氣不過、要告他們等語、陸金福供、年四十二歲、崇明人、陸子良因病未到、因律師要酬金、意有之、並未謾罵、我們情願找付公費三十元等語、末據證人孫子煥證明當時情形、官諭被告應向自訴人和解、下次應著陸子良到案再訊、

二天油

二天膏

此膏與二天油功用不分軒輊、統治男婦老幼內外各科、性和功峻、扶正驅邪、內服外搽、確非尋常藥物可比、居家旅行、均宜常備

每盒一角

總發行 上海二天堂

中風中暑中疾、時疫霍亂、預防癆疥、暈船暈車、飲食不消、胃疼腹痛、蟲咬蚊刺

大瓶二角 小瓶一角

藥房雜貨號烟兌店均有代售

野猪老牌

安住蚊煙香

効力卓絕 人畜無害

患包皮過長者注意！

包皮過長阻礙發育藏污納垢最易傳染梅毒及下疳等症影響生育健康故有割除之必要惟以事關終身幸福諸君決不肯率行冒險然本醫師專割包皮經驗豐富手術精巧不用住院不妨礙工作隨割隨走並無痛苦割後立可行動作事不用住院并無臥床或靜候之苦… 時間每日九時至六時

黃益壽醫師診所啓

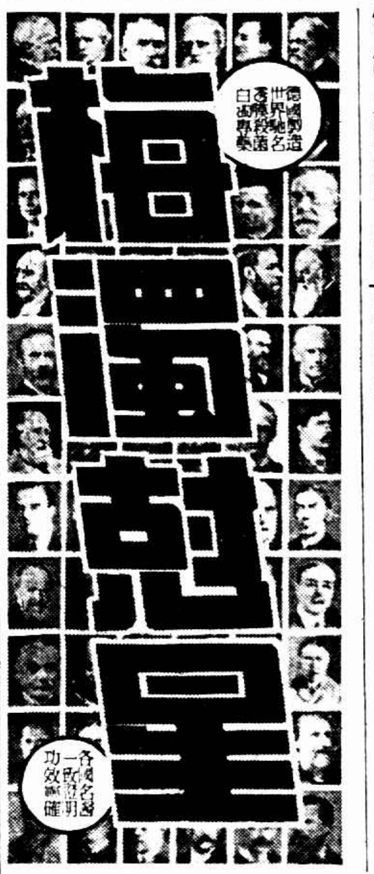

梅毒剋星

德國製造 世界馳名 殺菌專藥

各國名醫 一致證明 功效準確

首席檢察官調查押囚抗命鼓噪案

湯金生與三南兩犯自己擊破頭顱指被毆傷

風潮始息

大呼救命

反抗情形

[illegible]

鎗傷之青年崗警殞命

南市三官堂警察所警士黃某… [illegible]

少女受虐逃出 當由尸弟顧鴻茲場驗明、江備棺收殮、

爲衆擯毆 佻㒓之戒

山東人… [illegible]

殺妻處死刑

要求同居未遂

江北人金奎成、現年二十二歲、前在工部局衛生處爲小工、但自被歇後、因失業日久、生活維艱、其妻金兪氏（年二十三歲）、乃遄返戈登路七家村十三號小房母家居住、一面另在福新煙公司爲女工、藉以糊口、近金奎成因要求與其妻同居未允、乃於上月二十五日午刻十二時二十分、身藏水果刀一柄、前往岳家、袖出利刃、將金兪氏猛砍數下、致頸胸各部受傷甚重、嗣經捕房聞警、將金兪氏車送廣仁醫院醫治無效、未幾身死、因手金奎成則當場被擒、連同凶刀一併帶入普陀路捕房、解送第一特院、訊供明晰、諭候宣判、各情已誌本報、昨晨由承審推事譚辛震升座刑八庭傷提金奎成到案、宣告判決、其主文曰、金奎成殺人處死刑、褫奪公權終身、凶刀一柄沒收、

天一 味母 請用 商標

柏林雪茄

煙味清香和潤

漢昌雪茄烟公司

日軍坦克車駛豐台 入北平城遊行

◎北平九日中央社電、日軍百餘名、全副武裝、分乘載重汽車、並攜帶坦克車六輛、十九日晨八時由豐台進廣安門、沿騾馬市大街、前門大街、再度遊行、旋進前門至天安門一帶休息、下午二時許、出永定門演習、又關係方面消息、日坦克車九輛、九日晨由古北口開往豐台、聞係參加演習、演習畢將仍開回古北口、

◎北平九日路透社電、日軍今日在平舉行一極可驚人之示威運動、晨間有大坦克車四輛、小坦克車三輛、滿載日軍之載重汽車八輛、六輪之軍用車二輛、及尋常汽車二輛、由平南豐台駛抵此間、入西南城、列隊經過大街、碎石舖面之街道數哩、爲蠖行之坦克車所損毀、全隊停於舊皇城總門之外、軍官等則赴中央公園進午餐、示威畢、於午後三時返豐台、今日有攝影師圖在距交民巷較遠之大街上拍照時、被日兵驅走、某英軍官曾與日兵發生爭執、結果未詳、某華人攝影師被日兵踢傷、膠捲亦被撕毀、又某美籍通信員在哈德門附近向日兵拍照時、亦遭強拘、奪其照相機、將膠片取出後、復還之、

革命軍誓師十週紀念

中樞昨舉行

蔣委員長向全體員兵訓話

◎南京九日電、中央同府九日晨七時在明故宮飛機場合併舉行國民革命軍誓師十週年紀念大典禮、到蔣副主席、及中委… [illegible]

蔣委員長訓詞

九日晨中央及國府舉行北伐誓師十週紀念禮、蔣委員長致詞如次、各將士、各學生、十年以前的今天、就是民國十五年七月九日、我們在廣州舉行北伐誓師典禮、我們所有在北方在西南和在兩廣的全體武裝同志、大家承受黨命、共… [illegible]

△中華民國陸海空軍軍人讀訓十條

第一條、實行三民主義、捍衛國家、不容有違背怠忽之行爲、

第二條、擁護國民政府、服從長官、不容有假借背離之行爲、

第三條、敬愛袍澤、保護人民、不容有倨傲粗暴之行爲、

第四條、盡忠職守、奉行命令、不容有延誤怯懦之行爲、

第五條、嚴守紀律、勇敢果決、不容有畏難茍安之行爲、

第六條、團結精神、協同一致、不容有散漫推諉之行爲、

第七條、負責知恥、崇尚武德、不容有污辱卑劣之行爲、

第八條、刻苦耐勞、節儉樸實、不容有奢侈浮靡之行爲、

第九條、注重衛生、整肅儀容、不容有燕遊浪漫之行爲、

第十條、誠心修身、篤守信義、不容有卑劣詐偽之行爲、

公祭陣亡軍人

首都各界九日晨在靈谷寺革命陣亡將士公墓前、舉行公祭北伐革命陣亡軍人大會、… [illegible]

慰勞受傷軍人

蔣委員長亦於正午在遺族學校禮堂、… [illegible]

牙醫盛伊美診所移遷

牙醫盛伊美（見圖）原設診所於四馬路石路口、遷往南京路石路西首美珍公司樓上、地方寬敞、空氣充足、盛君對於牙科研究有年、對於齒病、不計診金…

鎮咳劑 福康痙咳水 GINKISIN

百日咳、又名鷺鷥咳、亦稱天哮嗆、爲特有痙攣性之咳嗽。幼兒最易感染，染着則遷延不止。發作劇時，嘔吐食物，妨礙睡眠，殊消耗體力。若再過他病合併，使有危險。但此病尚無立愈之藥。本藥（痙咳水），頗能緩解痙咳。縮短病期。即因傷風感冒，咽喉炎，氣管支炎之咳嗽，服之亦可緩解，爲最對症之藥。喘息患者，及老年夜間咳，吸菸喉燥咳，臨睡服之，亦適宜。定價甚廉，每瓶售國幣五角。

上海福康西藥店製

鐵羅漢

「活到七月半才是鐵羅漢」古人以在暑季能保康樂其難能可貴等於羅漢得果故此諺相傳累代弗替蓋危險時期常與暑季同臨此時也些微疾恙即起深憂當時皆以夏季之危險爲神秘之危險彼等不知如何防禦遂以能免此種危險者惟羅漢耳

今則不然夏季危險并無神秘只因食物容易腐敗食者不覺致內臟爲其攪亂耳防治此種危險之方法無數人士均以不時一服清導丸爲最有效蓋此精美之小粒丸子性和效大能調整臟腑使之工作有序故能防禦腸胃病之危險而使人康健活潑其原料係純潔之植物質善能治理便秘肝火頭痛膽疾以及其他胃腸各症是故要保康樂於暑令尤宜服此平肝導滯妙品清導丸也

清導丸各藥房皆有出售或逕向上海江西路四五一號韋廉士醫生藥局購買每瓶大洋七角六瓶三元五角郵力免收

韋廉士紅色清導丸 TRADE MARK PINKETTES

海峽會議發生新頓挫

軍艦出入問題暫緩討論

土耳其反對保留管理委員會

即會議失敗亦須恢復武裝

◎蒙特婁九日路透電、韃靼海峽委員會昨日集議後、決議將軍艦於戰時出入海峽權利之困難問題暫緩討論、惟命議現又發生新頓挫、蓋英國建議保留管理海峽委員會、土耳其則反對此議、因與其國家威嚴有損、巴爾幹各國皆贊助之、蘇俄對此、緘默無言、僅法國贊助英國、土耳其提議以領事團代替該委員會、

◎土耳其國史丹埠九日哈瓦斯社電、政界人士對於蒙德婁會議各國代表意見紛歧一層、表示不滿、並謂此項會議即使失敗、土國仍當在達達尼爾與博斯破魯斯兩海峽、恢復武裝、毫不遲疑云、

美旱二十日 熱至一百二十度

二十七州災赤地千里

中暑死者已達七十二人

◎詩家谷八日國民社電、天氣亢旱已至三十日之久、災區幾遍美國及加拿大之半、自孟泰那州至加羅安那州、再自密西西比州至加拿大之薩加基省、赤地千里、現有農民二十萬家急待救濟、至今已有二十七州報告蟲災及旱災、其中五州收成無望、其餘各州則苟降大雨、或尚有望、過去五日中、因中暑而死或游泳滅頂者已有一百七十九人、天文家曾預測、天氣尚有轉涼之望、但若僅降陣雨、則對於災區亦祇能稍有裨補、今日災區多數地方之溫度、均在百度以上、

◎芝加哥八日路透社電、中西各州災區因奇熱、中暑死者已達七十二人、今日氣溫數處高至一百二十度、且無轉涼之象、森林因觸電起火、致孟太那與維沃明兩處農民與牧場工人益增困苦、

◎華盛頓八日國民社電、政府賑災機關、今日開始救濟西北災區、工賑行政處宣布、二十四小時內、將有二萬五千家獲得救濟、尚有五萬五千家則將在半個月內獲賑、同時農部已撥款三十九萬三千元賑濟南北達科秦州・康薩斯州・尼白拉斯加州・孟泰那州及威明州、

皮膚病特效藥

哈蘭士六零六藥膏

瘡瘍潰爛、癬疥濕瘡、一應皮膚創傷、搽後立見抽膿去腐、生肌收口、且愈後不留疤痕、尤爲特長、

大和大藥房總發行 上海四馬路

大盒小盒標金三種

各處藥房均有出售

二中全會今晨開幕

南京九日電、二中全會業定十日晨六時開幕、即於八時舉行預備會、所有一切布置、與應行籌備各項、均經中央秘書處辦理完竣、警衛方面、亦由憲警加派人員、加意警戒、開幕儀式、亦已擬定、係與謁陵禮在陵園合併舉行、預備會

在陵園與謁陵禮合併舉行 接開預備會

所應決定者、據悉、一、主席團人選、二、秘書長及秘書人選、三、大會會期、四、審查組委員名單、五、提案收受截止期、六、議事規則等項、又九日由各地續到各委有執委王柏齡・何超五・薛篤弼・于右任・夏斗寅・王法勤・監委有王寵惠・許崇智・黃紹雄・商震・侯補委員有張知本・何思源・王懋功・經亨頤・胡文燦・張定璠・羅翼群・朱霽青・陳泮嶺等廿餘人、

李漢魂電張達 請武裝對陳兵諫

◎香港九日中央社電、李漢魂除七日發出辭職通電外、八日并電請二軍長張達、領導武裝同志、對陳濟棠實行兵諫、原電云、廣州第二軍張軍長鈞鑒、並轉巫李黃各師長均鑒、魚（六日）電計達、職此次放下東區職務、掛冠而行、繼續行誠、當蒙亮察、惟正義主持、端賴實力、職忝屬二軍一份子、竊追眉睫、緘默難安、用敢再電瀆陳、務乞軍座及各師長仗義執言、批鱗力諍、使總座懸崖勒馬、聽命中央、挽既倒之狂瀾、消巳萌之隱患、若其執迷不悟、以國家殉彼一人、我二軍將十天良未泯、何忍盲從、惟有卽請鈞座導同人、實行兵諫、以伸正義、而遏橫流、時機迫切、佇候施行、職弟李漢魂叩齊、（八日）

丹麥十五歲女游泳選手R. Hveger五百公尺自由式成績爲六分四五秒七、爲丹麥在世運最有得分希望者

孫科宴唐紹儀等

◎南京九日電、孫科九日晚在邸宴唐紹儀・王寵惠・羅翼群・程天固等、並邀馬超俊・傅秉常・吳經熊等作陪、

粵在韶設運輸總站

◎香港九日電、總部在韶成立第二運輸總站、接濟前方、

大批行李運港

◎香港九日申時社電、九日上午十一時半、廣九車首次快車由省抵港、載來行李三百九十餘件、車抵埠後、由兩車押運人員、分雇貨車十餘輛、運赴某酒店寄存、據悉該大批行李、乃陳濟棠夫人莫秀英派員運港者、

粵滬匯忽趨高漲 昨晨漲至六六一元五角

本埠訊、西南時局混亂中、粵匯大受影響、連日瀉跌、上週間曾跌至六三五元、本星期一又跌至六三〇元、開未有之新紀錄、近數日來、粵匯忽轉趨高漲、先是八日廣州行情、突起平穩、港幣千元、合粵幣一八八四元者、跌至一八四〇元、於是昨晨中國銀行之匯價、亦增至六六一元半、卽廣州毫洋千元、合中央法幣六六一元半也、據悉全因粵方售出大批現銀之故、蓋近日廣東曾售與某方之白銀達七八千萬元也云云、

出賣準備現金

又新聲社訊、上海廣東同鄉、最近多有接廣州商界親友來函、以陳濟棠近因幣價日見低落、週轉無力、迫得將廣州積存之角幣準備現金出賣外人、最近由前郵政儲金局長楊建平經手、賣與日商第一批三千萬元、正在洽商過付中、又有函囑上海方面如有廣東角票買賣、須改兌港幣、或將角票立刻賣出、不可稍留等語、滬中粵籍同鄉、擬日間召集同鄉開緊急會議、應付此事、以謀救濟云、

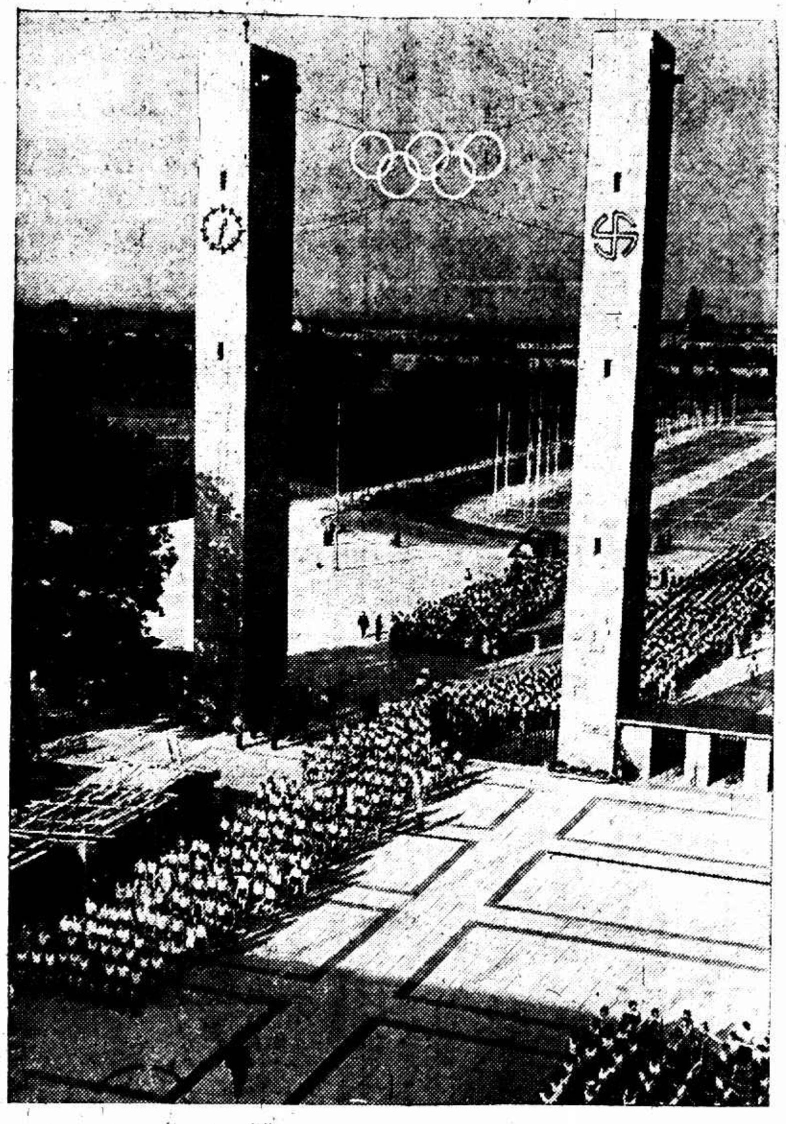

數千德國中小學生在柏林世運會場演習、準備在大會開幕時表演、

將領發生異議 粵軍內部離異

◎漢口九日路透社電、此間今日接得廣州方面可靠消息稱、粵軍因發生內訌、頓時有叛變之虞、該地局勢日趨嚴重、許多有勢力之將領袖不滿西南政務委員會之政策、指目前國家之危機、乃該委會釀成、數週以來、盛傳粵軍將發生內訌與背叛等事、數日前粵空軍一部分逃降中央、足以徵明此說也、

李漢魂力勸勿促成內戰

◎汕頭九日路透社電、粵東區綏靖委員李漢魂表示反對西南異動、並致電蔣委員長林主席陳總司令說明西南將領均持異議、李氏宣稱、「當此舉國一致對外之時、若挑起內戰、實屬喪心病狂」云、按粵東區綏靖公署總部設在汕頭、李氏係陳濟棠之心腹、嘗力勸陳氏勿促成內戰、

粵航空人員昨續有抵京

◎南京九日電、粵航空人員余平想等前日駕九機飛京後、今日有李德標等二十餘人抵京、

余漢謀電粵中將領 服從中樞團結力量 余部一致擁護中央

◎南京九日中央社電、中央委員余漢謀軍長、九日致電粵中各將領云、兩粵將兵、揭櫫抗日、漢謀陳阻未從、於是乃有西南兩機關之冬支兩電、結外寇以興戎、重中樞以內患、全國上下、怵於國難、奔走呼號、一致惟息爭是圖、自足以覘人心之趨向矣、竊謂息爭卽所以禦侮、統一乃可以對外、國家危難至此、舍服從中樞、團結力量外、復有何策、漢謀於八日乘飛機抵京、出席二中全會、本此精誠、籍圖挽救、凡我袍澤、諒獲同心、與其同室操戈、爲國民所疾首、何如一心禦侮、爲人類捍橫流、漢謀秉承蔣委員長面授方略、不日回軍、望我袍澤、本兄弟鬩牆之誠、爲曲突徙薪之謀、一致主張、共濟國難、馳驅惟命、敬布腹心、聞余氏今已將此電通電全國矣、

粵艦隊會操

◎香港八日電、粵艦隊官兵、定九日在黃埔會操、

粵糖廠裝設新機

◎香港八日電、市頭糖廠定購新機到省、已運廠裝設、以後每日可搾蔗一千七百噸、

立法院 通過

所得稅擬下月起開征

◎南京九日中央社電、財部中央直接稅籌備處長高秉坊談稱、所得稅暫行條例既經立法院通過、本處現正起草施行細則、及計劃開征手續、如能趕辦竣事、擬於八月一日起開征、

職工儲金利息所得免稅已採納 股票應不在征稅之列未獲通過

◎南京九日電、立院九日下午開第六十八次會、到委員趙懋華等五十三人、主席孫科、秘書長梁寒操病、秘書陳海澄代、討論事項、㈠財政經濟兩委會及委員呂志伊・林彬・羅鼎・程中行・楊公達報告審查所得稅暫行條例案、決議照審查修正案修正通過、㈡財委會報告審查皖省廿四年度地方普通歲入歲出總預算案、歲入歲出各爲一千一百九十萬零四千三百七十八元、決議照案通過、議畢卽由孫院長宣告休會、

◎南京九日電、立院九日審議所得稅案時、馬寅初主張㈠官商合辦之營利事業所得、應明定納稅、以免取巧、㈡滬各團體電請將職工儲金利息所得免稅、應考慮、㈢股票應不在征稅之例、結果院會對一二兩項已相當採納、第三項未獲通過、張志韓主將殘廢者勞工及無力生活者之撫恤養老及贍養各費免稅、經一致通過、

▼所得稅條例見第三版▲

國府明令 國葬章炳麟

國府九日令、宿儒章炳麟、性行耿介、學問淹通、早歲以文字提倡民族革命、身濟幽縶、義無屈撓、嗣後抗拒帝制、奔走護法、備嘗艱險、彌著堅貞、居恒研精經術、抉奧勾玄、究其詣極、有逾往哲、所至以講學爲事、巋然儒宗、士林推重、玆聞溘逝、軫惜實深、應即依照國葬法、特予國葬、生平事蹟、存備宣付史館、用示國家崇禮耆宿之至意、此令、

◎南昌九日中央社電、粵第一軍長余漢謀、離贛赴京謁蔣委員長後、所部一致擁護中央、贛南一帶安謐如常、

◎南京九日電、粵一集團軍第一軍軍長余漢謀、昨日下午四時一刻由大庾乘機往贛抵京、下機後、即謁蔣院長、面陳一切、余氏下榻本京首都飯店、今晨七時許、即出外訪中樞各要人、並赴陵園參加國民革命軍誓師北伐紀念、定下午續謁當局、上午十時許、中委陳慶雲等往訪、惟以余氏清早即外出、均未會晤、余氏在京、將候二中全會閉幕後、赴滬返粵、

何應欽等電復李漢魂

◎南京九日中央社電、何應欽・程潛・朱培德・唐生智・陳調元、九日復李副軍長漢魂一電、照錄如次、廣州・香港・汕頭探送李副軍長伯豪同志勳鑒、頃奉拜讀吾兄上主席暨委座虞電及致伯南兄魚電、爲國忠忱、溢於言表、而於公私義利之辯、及國家民族當前危機、剖陳極爲詳盡、其對統一軍令、團結救國一點、尤與弟等有多兩電主張、不謀而合、兩粵袍澤、忠貞愛國之精神、素不後人、今得吾兄倡導於先、則忠貞之士、必有繼起而作同聲之應者矣、翹首南天、曷勝佩慰、幄奇兄昨自贛南平安抵京、二中全會準於明晨開幕、吾黨同志、精誠團結、與國人一致擁護和平統一之精神、於此益足表現、特復佈臆、並祝爲國努力、弟何應欽・程潛・朱培德・唐生智・陳調元佳（九日）印、

粵機飛吉安投彈

◎南昌九日中央社電、七日有粵機一架、機身烏黑色、飛至湖溪、在吉安縣境投彈一枚、落在該地東二里許山中、

粵警衛軍成立教導隊

◎香港九日電、警衛軍在黃埔成立教導隊、委鄧志材爲主任、積極擴充實力、

桂濫發鈔票幣值狂跌 邕梧商業幾陷停頓

◎香港八日中央社電、桂省濫發鈔票、致幣值狂跌、邕梧商業幾陷停頓、港梧址航輪、因貨運銳減、將有數艘被迫停航、

鄧青陽等昨晨抵滬 當晚晉京出席二中全會 王泉笙等同輪抵滬轉京

兩廣出席二中全會之中委鄧青陽・崔廣秀・李任仁・黃麟書・李綺庵等五人、昨晨由港乘輪抵滬、在滬不作多留、當晚卽乘夜車入京、尙有中委李福林・王泉笙・李次溫等同輪抵滬、均晚車入京、出席今晨開幕之二中全會、據王泉笙氏云、旅菲華僑自兩粵異動後、卽召開大會、表示擁護中央、並通電全國、一致團結、救亡圖存、總之、僑胞對於國事甚爲關切、極盼內戰不再重見於今日、本人此來係出席二中全會、在國內不擬多留、會議閉幕卽來滬返菲云、又訊、西南代表鄧青陽、崔廣秀、及上海市長吳鐵城、淞滬警備司令楊虎、中委李石曾、昨晚乘夜車晉京、

楊永泰等抵京

◎南京九日電、楊永泰・熊式輝・夏斗寅・九日晨乘輪抵京、出席二中全會、

◎漢口九日中央社電、二中全會已定十日在京開幕、此間中委楊永泰陳泮嶺、已於日前先後晉京、陳繼承徐源泉則因事不克入京出席、已向中央請假、何成濬現定十日晨七時半與何鍵劉宗南等同乘中航機飛京出席、何鍵定於九日下午二時由長沙乘專車啓程、十日晨四時到漢、

◎徐州九日電、商震九日晨由汴過徐赴京、出席二中全會、劉守中曾擴情八日晚來徐、九日晚赴京、

南京九日電、于右任九日晨五時由滬乘汽車來京、出席二中全會、下午一時半到京、會後是否卽赴滬、現尙未定、

二中全會期間 限制請願人數

◎南京九日電、本市憲兵司令部首都警察廳及市府、今日會銜布告、在二中全會期間、不得任意請願、凡有意見、均可向大會建議採納、如慮書面陳述未周、請願人數、至多以十人爲限、以重地方治安、特此週知云、

兩路黨部等 擁護二中全會

二中全會今日開幕、本埠京滬滬杭甬路特黨部特發電表示擁護、中華海員特別黨部、昨亦電二中全會、表示擁護、

新任法大使 呈遞國書

◎南京九日電、法大使那齊雅九日晨十一時半赴國府覲見林主席呈遞國書、禮畢、林主席在國府宴大使暨其館員、邀各院部長作陪、

◎南京九日電、法大使那齊亞八日晚突患腹瀉、九日晨延醫診治、經注射三次、始得于中午力疾到國府覲遞國書、款宴後、卽返使館休息、並應林主席張外長九日晚歡宴改期法大使原定十日晨謁陵亦展期、至十日晚八時蔣院長歡宴、是否改期、則俟法大使能否痊愈再定、

虎標萬金油
夏令風頭最健之藥

美選手依思脫門，已穿上出席世運制服，依之八百公尺成績一分五十秒五，爲今年世界最佳者。

世運代表團隨征記

「第二信」 中央社馮有眞

（八）望穿秋水抵香港

昨天輪次香港，發出一信報告了一點關於世運選手由滬赴港途中的生活情形，現在記者提筆寫第二信的時候，已離香港十六小時，距離祖國又遠了二百九十海里了，（俄時浮台輪每小時速度約十八海里）

郵船原定昨天下午一時可到香港的，但是因爲新行速度減低，結果到下午五時才到，這綿延的四小時，眞令人望穿秋水，煩悶異常，因爲兩天航海生活，多少已有點厭倦，在陸地上生活慣了的人，一有機會都想能早點登陸，舒散舒散。

在船靠碼頭的前兩三小時，我們已經看見碧水的兩旁，一連串的排列着青色的小山，大家就知道香港是越走越近了，自從遠離吳淞口後，我們眼睛所接觸的，祇是一望無際的青天碧水，所以這一連串的青山，不祇給大家許多希望，並且還予精神上以無窮的快慰。

三點多鐘的光景，香港與九龍終於在望了，許多整齊的偉大的洋房，從海濱起一直建築到半山腰，山頂上樹木葱蘢，好像是加上了一層翠綠的[illegible]蓋，大家對這美麗的小島，都以一種熱烈的[illegible]呼、

郵船漸漸的駛近九龍的碼頭，幾百人都擁集在頭等艙的甲板上，準備登岸，嘈嘈雜雜的聲音，鬧得人頭暈耳聾，同時汗臭四溢，令人作嘔。

四點半鐘，郵船靠定碼頭，架好扶梯，大家正想下船的時候，突然來了一陣大雨，眞是大殺風景，幾百位在碼頭上歡迎的人員與甲板上的旅客，大家眼巴巴的望着，祇有揮巾揮手示意，這樣延滯了半小時，直等雨止天霽，才爭先恐後，混亂不堪，一個個像蚤子般的從船旁一個小門中吐出，我們總算在萬里長程中，完畢八百七十海里的路途，告了一個初步的段落。

（九）港各界歡送會

香港的同胞，對代表團這次出國所感得興趣，決不亞於國內其他各地的，由中華體育會的發起，香港各界除推了幾百名代表，親往到九龍輪埠歡迎外，並且在南華體育會會址，舉行一個歡送大會，但是郵船在香港停留的時間，前後祗有兩小時，所以這個歡送會，祗能舉行一個簡單莊嚴的儀式，全體選手下船後，由各界歡送會預備一般專輪，迎接[illegible]有其[illegible]私務外，大多數都由香港南華體育會預備的汽車，開到南華體育會去，歡送會由[illegible]主席，用廣東話，致了簡單的歡迎詞，[illegible]君用國語宣讀備就的歡送辭，代表團由沈嗣良郝更生相繼答辭，賓主間所講的，無非是互相勖勉的話，毋庸詳記，進用茶點後遂告結束，儀式雖極簡單，但是香港同胞這番盛意，是很可感的。

（十）美麗的小島

記者由郵船台[illegible]的時候，因爲看見秩序太亂，不願同大家爭先恐後，所以直到最後，才同來迎接我的香港分社的同人周野操韓文蔚二君下船，那時歡迎的輪渡，已經開動了，我們祇得乘普通的輪渡過江，

香港九龍間的輪渡，秩序的良好，是值得我們讚美的，輪埠建築很大，但是祇用[illegible]個人就把他管理下來，由入口到渡輪上去，裝了一個輪齒式的門，必須依次一個一個的進去，這輪齒式的門，是由售票的人管理的，你向他納了費，他就把機關撥一撥，讓你進去，所以輪埠上，永遠是靜悄悄的鴉雀無聲，絕無紛擾混亂的現象，這一點，是值得我們提倡新生活運動負責的人參考的，我想我們如果要使新生活運動推行得很有效果，根本上固然要注重教育與感化，同時對於制度與方法，也不可疏忽，倘若我們有良好的制度，與適宜的方法，必可節省很多精力，收事半功倍之效。

渡輪分兩等，上層爲頭等，每次收費一角，下層爲二等，渡費四分，輪上懸了一塊禁牌規定，（一）脚不許放在坐椅上，（二）不准擲棄傳單，（三）不許吐痰，大家都照着做，所以船上是十分清潔，船頭兩面都可行駛的，無須掉頭轉身，速度也很快，七八分鐘可到，每十分鐘開一次、營業很發達，我們沿長江的大埠，如南京・浦口間・武昌・漢口間、應該有這樣方法做的。

雨後的香港，眞是一塵不染，馬路的清潔[illegible]，恐怕很多家裏的地板都不及他吧，天氣又是那樣的涼爽，[illegible]的幸福的氣候，像大的洋樓，排列得十分整齊，電車汽車在寬闊的馬路上[illegible]往來，[illegible]，但[illegible]有這樣的情形，在物質上講這[illegible]小島，是值得人留戀的，無怪許多[illegible]客，[illegible]着他們的造[illegible]在這裏做[illegible]了。

香港是我舊遊之地，全島的情形，以前已經都看過，除掉物質的[illegible]外，沒有其他可以玩賞的地方，加以時間又是那樣的迫促，我祇匆匆的買了一些必需的物品，看了一兩個朋友便在晚飯前急急的回到九龍來，當我坐在渡輪上的時候，一條五彩的長虹，高懸在蔚藍色的天空中，爲這美麗的小島，增添不少的光輝。

（十一）離港續進

郵船離埠的時候，原來佈告在七點鐘準時開船的，可是我們吃了晚飯在吸煙室中談天游戲，直等到八點多鐘才解纜啓碇，想不到外國人對時間，也有這樣大的差度，大家對郵船誤時開行，都有點不大愜意，這不是因爲想早一點到義大利，而是失悔，能在香港多留一些時間。

無論如何，八點半鐘，郵船總是離開香港向新加坡繼續前進了，當我們靠在船舷上的時候，看見香港全山的電燈，照得如同滿天的星斗，沒有看過這種景色的人，驚奇得直叫起來。

半小時以後，除掉黑暗外，什麼都看不見，前夜輪掛在空中的明月，照理應該擴大她的圓形的，可是滿天的烏雲，不知把她藏到什麼地方去了，海風吹來，一陣緊似一陣，巨浪擊着鐵板，發出一種可怕的吼聲，船身有點上下的顛動了，[illegible]時，不但甲板上有無人影，就是[illegible]室中也不容許[illegible]天那樣熱鬧，可是有幾位說很勇敢，居然能到頭等艙裏看電影。

記者生長在長江中小沙洲中，自幼乘慣了白木船，受足了巨浪洶湧澎湃的驚險，所以雖經[illegible]船之苦，十點半回進臥室時，[illegible]浪花打進房內的[illegible]，便敞[illegible]迎風，[illegible]覺得嚴熱的，多少有的悶熱。

昨天從香港登輪的，有足球門將黃紀良，[illegible]選手黃英傑，游泳選手陳振常、楊[illegible]、[illegible]，體育考察團員許民輝、鄭[illegible]、[illegible]等九人，使船上更加熱鬧起來。

（十二）輪中訓練

一輪旭日，又從天水相接處[illegible]了起來，天空[illegible]了[illegible]的顏色，風浪也平靜了許多，甲板上又是[illegible]的印象。

習慣了水中生活的[illegible]魚[illegible]，[illegible]游泳池開始，游泳選手在甲板上二等的一板上是用帆布[illegible]成一個方形的小池，注滿了海水，[illegible]展身手，但是總比沒有機會練習好得多。

兩條魚在小池裏游來游去，[illegible]

[illegible]

日夜行駛中（未完待明日續）

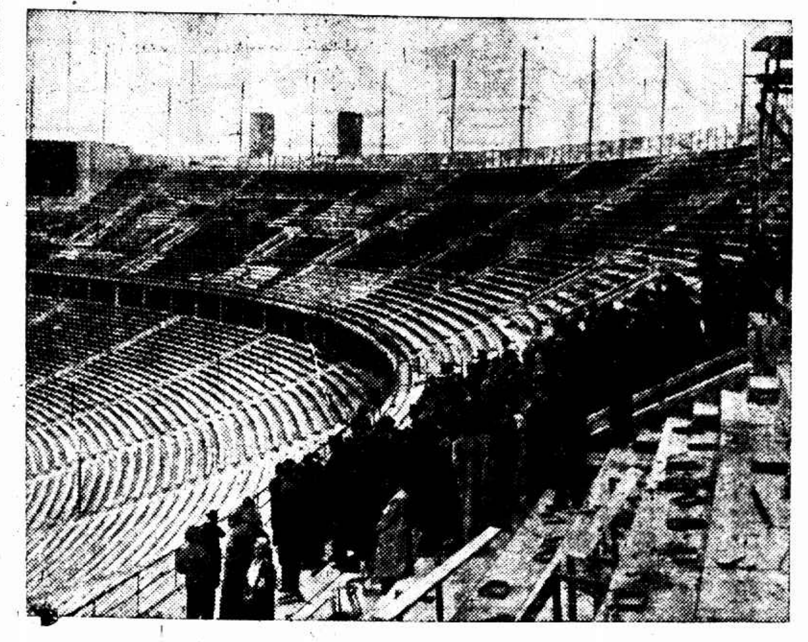
先期抵德之各國新聞記者、正在參觀世運會場（時報特約）

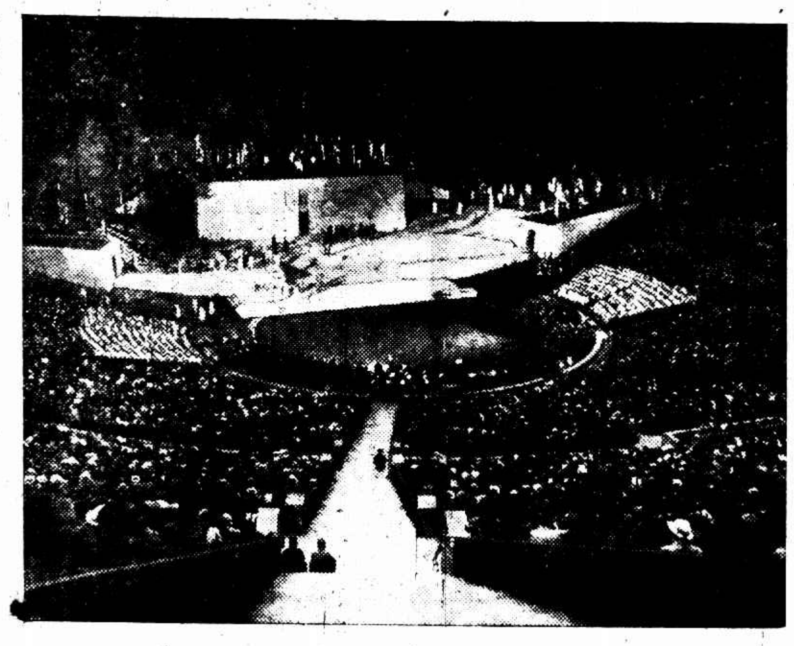
柏林世界運動會供選手娛樂之大舞台、有二萬觀衆座位

復旦球隊征粵雜記

（張覺可寄自廣州）

（廣州航空快信）上海復旦大學排籃球隊，此次南來征粵，七月一日抵達此間，排球四戰四勝，籃球打贏空軍，威風到處，鬼神震驚，排球看丘廣燮，籃球看周達雲，名將身手，端的可愛，迷哥讚不絕口、丘公尤爲神勇，劈球如擲彈，落地開花，橫掃千軍，全賴此人，功勞薄上老丘應記頭功，周氏達雲、籃球演出極佳，探籃奇準，得分如丟砲，眞疑其腕底有鬼，復旦得此異材、欲不打贏，其可得乎，

⑤統計排球初戰一師（七月二日）即以廿一比十五，廿一比十七，廿一比十八，三比零、大施下馬威風，次戰又勝憲兵，（七月三日）成績爲廿一比十一，廿一比十一，廿一比十三，廿一比十四，第三戰省立體專（七月四日）此場允稱來省四戰中，最精彩之一幕，然端賴丘廣燮之勇，以三比一獲勝，比數爲十七比廿一、廿一比十二、廿五比廿三、廿一比十九、[illegible]（七月五日）最後戰培英，（七月五日）終以十二比廿一、十八比廿一、廿一比八、廿一比九、廿一比十九、全場三比二，奏凱榮歸，培英爲廣州伯南杯冠軍，此次缺了四員主將，以半力上陣，然卒能打到五局，雖敗猶榮，劉澤民加入培英客串，出主中軍，表演奇佳，屢救丘氏危球，値得讚他一筆，是日譚永滿、因合拍非人，未見佳構、是誠可惜者也，（復旦陣容附後）

周達雲 陳宗祺 陳博方 黎連澤 黎耀華 曾啓祥 王家駿 丘廣燮 闕洵安

⑤籃球祇有一場戰事、空校出馬對抗，雙方各擁有百戰不疲之壯士，賽來十分緊張，復旦周子達雲一人獨取三十分，手段清脆，活博得四座觀衆報烈彩，防翁仁安、陳宗祺，把守大營穩若湯池，空校本爲百粵知名勁旅，遇此强敵，竟至束手無策、主將范幹卿將復旦極度威脅，減去若干力量，卒以四十四比五十六，屈居城下之盟，其陣勢如下、（右鋒）黎連澤、（左鋒）周達雲、（中鋒）丘廣燮、（左衞）陳宗祺（右衞）翁仁安、

⑤復旦軍中、多爲廣東有名老鄉、丘廣燮濶別廣州三年、者番無恙歸來、將其生平絕技、貢獻吾人、迷哥無任欣慰、還有王家駿・黎連澤・陳博才亦是奇材、王陳與記者且爲新衙同學、一見如故、四日與闕老爺（洵安）來、約同往太平保險公司、探訪陳洪光、暢談有頃、洪光笑約老闕比較體量、權之、「老爺」得一百五十一磅、洪光尙少十五磅也、相與大笑、洪光約定明日作東道宴請闕老爺、並邀茄子（胡茄）和記者作陪、

⑤五日晨記者先赴粵秀泳場晤闕老爺（闕下榻粵秀會）、移時洪光與茄子來、會齊同駕專車、（洪光自備汽車）環游市內名勝、闕老爺手携「開麥拉」、沿途拍攝風景、茄子豪放自若、且親爲我們（洪光・洵安・覺可）拍照、預料成績必佳、時到中午、東道主洪光、假越秀酒家宴客、佳肴盛饌、記者飽醉之餘、謹此道謝、大家說說笑笑、闕老爺談及東華周鐵門（賢言）下屆東山復出、想來實方定有可觀、

⑤五時許培英復旦打球、洪光茄子同作壁上觀客、茄子云：「阿丘那麼厲害、沒有他在、復旦那儘得勝、」洪光說：「靠他一人的力量、這纔是丘廣燮隊、」記者說：「與一手包辦足球員的李惠堂隊、確不可同日而語、」排球看罷、茄子又要洪光偕往看籃球、整天看球、樂而忘倦、茄子之「迷」眞大、

⑤陳宗祺靜默寡言笑、此來別有心事、丘廣燮告我、宗祺定七月七日在香島娶婦、假半島酒店行禮、內子嚴女士、閩在春中東南體育學校畢業、籍湖南、家住靑島、來港就婚、千里姻緣一線牽、宗祺喜而不語、邻有道理、（七月六日）

世運代表團行抵孟買

◎孟買九日中央社特派員電、我國出席世運代表團暨赴德體育考察團等、九日晨乘康特凡第輪行抵此間、

大球健將亦來踢小球

東華隊員多人出馬

在此酷暑炎夏足球停頓之時、每年有虹隊小球隊之組織、以資練習、本屆該隊已由萬象華召集籌備、本星期六（十一日）下午五時半約老爺隊作友誼比賽、雙方陣線均極雄厚、屆時定有一番精彩表演也、附雙方陣線如左、（編者按、地點不明、望明日來函示知、）

▼虹隊
萬象華 李寶 顧尙勳 周光中 周智 張金海 馮運佑 曹秋亭 徐亞輝

▼老爺隊
丁兆成 毛伯勇 賈幼良 姚根林 蕭心田 張榮標 樂玉堂 鄭旭明

國際網球扶輪杯賽

今午開各國代表會

第七屆上海國際網球「扶輪杯」錦標賽、業已由全國體育協進會函請僑滬各國體育團體、於今日正午十二時假座鄧脫摩飯店開代表會議、討論本屆比賽一切進行事宜、

華成盃單打明日揭幕

首屆康悌網球賽

雙打報名十五截止十八開賽

第一屆康悌公開網球華成杯賽、經於昨日截止報名、參加單打賽者、共有四十四人之多、雙打有二十二組、洋洋大觀、爲滬上網球賽空前之盛況、單打比賽秩序經競賽委員會於昨日抽籤、結果公佈於後、茲將各情述如下、

▽明日開賽

單打賽定於明日下午四時起在康悌路康悌體育會球場舉行、照原定比賽日期、第一及第二週、限於星期日下午及星期日上午及下午結束、以下各週比賽則定於下週每日下午四時三刻分別交鋒、決賽則於本月二十五日下午三時半舉行、

▽競爭形勢

本屆我國名將林寶華・邱飛海・王文正等俱不在滬、未能參加比賽、競爭興趣爲之減少、故冠軍一席、全滬草地冠軍卡爾生穩可獲勝、惟以下各週因實力平均、競爭必甚劇烈、預料最後四人將爲張定釗遇柯拉沙、史規亞遇卡爾生、他如羅民尊・周冠軍・李國璠、及斜橋會馬梭律、草地初級冠軍福勃斯、球藝亦不弱、未可輕視也、

▽雙打比賽

雙打比賽現已報名加入者計有二十二組、茲經競賽委員會議決、報名展至本月十五日截止、比賽秩序則於報名截止後再行抽籤、定於本月十八日下午開賽、茲將單打比賽秩序列下、

▽……單打比賽秩序

- 羅起仁 十一日
- 常鐘興 — 關德華 十一日下午四時
- 考力治 — 李德之 十一日下午四時
- 張勃斯 — 呂炳南 十一日下午四時
- 黃華 — 徐增瑞 十一日下午四時
- 毛鴻鈞 — 沈曾藩 十一日下午四時
- 柯根可 — 柯拉沙 十一日下午四時
- 唐書高 — 許德民 十一日下午五時一刻
- 皮爾羅夫 — 溫飛爾 十一日下午五時一刻
- 沈美鑑 — 周冠軍 十一日下午五時一刻
- 張榮才 — 李顯璠 十一日下午五時一刻
- 沙特 — 葉寶生 十一日下午五時一刻
- 陳鋼椿 五時一刻
- 卡爾生 十二日下午
- 陳亦 — 夫瑪格里 十二日五時一刻
- 王榭東 — 胡旭光 十二日下午四時
- 邵振邦 — 徐應文 十二日上午九時
- 馬棱律 — 史規亞 十二日下午四時
- 馮[illegible]培 十二日下午五時一刻
- 招俊釗 十二日
- 曹君培 — 張定釗 十二日上午九時
- 汪樹滋 — 陳百年 十二日上午九時
- 何通 — 羅民尊 十二日下午五時一刻
- 安德律 — 沈柏忻 十二日下午五時一刻
- 華拉斯 五時一刻

第二輪：十二日下午四時、十二日上午九時等 日期未定
次複賽 日期未定
複賽 廿二日、廿三日
決賽 廿五日下午三時半

體育閒事

（桐穀）

⑤網球季開始、陳其浩最爲活躍、

⑤天熱、曹秋亭每日非上舞場不可、

⑤植之大作「談體育大使」其佳、論考察團員大都不識德文、一針見血、團員中識德文者、恐僅吳澂一人、

⑤中國世運足球隊一戰和印度、再戰勝加爾各達選手、查該二隊隊員恐非純粹印度人、多屬僑印英人、

⑤江灣路上游泳池有五、㈠虹口游泳池、㈡體育花園、㈢東南、㈣兩江、㈤市游泳池、不會游水之女人、亦以泡在淺水中爲摩登、兩江發售游泳與公共汽車聯票、很不錯的樣子、

⑤請讀倫敦八日哈瓦斯電、「德國元首希特勒、將於何時攫取但澤市乎、以意度之、殆將在亞林匹克運動大會結束之後、蓋以是時、德國聚斂已多、府庫充盈、準備就緒、可以一逞也、」這個年頭兒、眞是太那個了、

麥加網球

▽昨賽成績

戴林生 顧根福 （六—三）（十—八） 張[illegible]毛 張金雲

市一業餘網球

李鐵山 趙小弟 （六—三）（六—四） [illegible]
錢六根 王妙松 （六—一）（六—一） 張妙發 張銀大

▼昨賽結果

- 傳 劉臣[illegible] （六—二）（六—一） 顧仲章
- 民 陳信甫 （八—六）（六—一） 施德章
- 心 王令根 （七—五）（六—八）（六—二） 于杰
- 心 方德熙 （六—一）（九—七） 關義元
- 心 唐浩 （八—六）（六—四） 蔣益
- 族 揚炳昌 （六—三）（六—三） 顧[illegible]
- 心 韓鶴[illegible]勝馮滄栗 張秉禮（二次）
- 體 許伯揚 （六—四）（六—〇） 包懋昌
- 體 胡毓康 （六—二）（六—二） 洪匡公
- 諫 錢春曦 （六—二）（六—二） 張仁庸
- 同 張曉碩勝施毅如 施秉禮
- 雲 徐文瀾 （六—二）（六—三） 文冰曼
- 寅 劉國楨 （六—三）（六—二） 杜雲滄
- 體 許伯揚 （六—一）（六—一） 吳慶鑄
- 體 朱[illegible]彭勝唐叔明 唐秉禮二次

防毒辟疫 清暑提神 時搽口鼻 奇功立奏 或服或搽 一切急症 頭昏肚痛 時疫急痧 霍亂吐瀉

虎標永安堂滬行
上海寧波路五九一至五九五號
（電話九三一五九）

中外各埠各大藥房各煙兌洋雜貨店均出售

商務印書館
本週新書一覽

七月六日	統計會計方面的基本算學	徐燮均編	二元二角
	馬克白（中華教育文化基金董事會編譯委員會編輯）	Shakespeare著 梁實秋譯	四角
七月七日	中國現代名畫集（柏林人文博物館所藏）	劉海粟編	一元五角
	實用英文文法	龔質彬著	七角
七月八日	物理學概論（自然科學小叢書）	石原純著 周昌壽譯	四冊一元六角
	視察各省市職業教育報告	教育部編	三角
	法郎士短篇小說集（世界文學名著）	A. France著 趙少侯譯	三角
七月九日	中德外交史（英文本）	張鳳楨著	三元
	鐵道測量及土工（工學小叢書）	吳承禎著	六角
七月十日	中國海洋漁業現狀及其建設	李士豪著	一元二角
	總統失蹤記（小說）	方安譯	八角
七月十一日	民衆教育館實施法（師範叢書）	林宗禮著	一元二角
	刑事訴訟法（新時代法學叢書）	張楠青著	一元二角
	征途訪古述記（史地小叢書）	陳固著	三角五分

出版週刊 本館編印 每冊零售二分 預定全年五十二冊一元（國內及日本郵費在內）

550

蔡國記彈子檯製造廠啓事

應虹口諸君之需要特設分社於虬江路北五七五號

本廠精造各種彈子檯・標準阿力檯皮新式無影檯燈及一切附屬用品歷二十餘年之久出品優良素蒙各界讚許[illegible]特在北四川路虬江路北首五七五號分設支社[illegible]

外用精固妙藥

威力生

遺精早洩立搽立愈

特價一元五角 函購寄費加一

改造性機能 強健生殖機 十分鐘見效 担保無流弊

上海天津路廣西路口 永華大藥房發行 先施公司後面西對角

化痰止咳

桔梗素

適應症 專治肺結核（肺癆）氣管枝炎，肺炎，久咳，百日咳，痰飲宿痰，喉頭結核，喘息，及一切呼吸器病等。

上海佛慈國藥廠發行

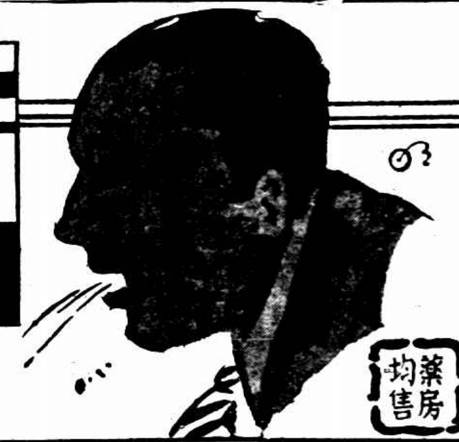

藥房均售

H.61

金鎖固精丸

主治 遺精，性神經衰弱，陽萎早洩，烟酒慢性中毒

上海佛慈國藥廠發行 西藏路三十九号

H.67

咯血喘咳肺癆

並非絕症！

患者無須憂慮！

留日呼吸器病內科兒科專家殷正知醫師 積多年之苦心研究并實地經驗獲有驚人特效療法 對於新久咳嗽痰多氣急血咯潮熱以及小兒百日咳瘵子後咳嗽等肺病確能負責治愈

門診 上午十時至十二時 下午二時至六時止 診金一元二角一包 特訂長期費辦法

診所 南京路浙江路東首大滬銀行大樓二樓 電話 九三七七一

衛生

屠企華醫師主編

每逢星期五刊

一切通訊寄本館衛生輯部收

革新後第十二號

緊要聲明

編者

一……夏令服務

二……對詢問淋濁病各題的總答

三……暫時停止發刊原因

本刊自革新後繼續發行，瞬已數月，殊愧無有建樹，未能與讀者以多大裨益，此則爲同人等最所抱慚而深覺遺憾者也，自本期止，又將因特種原因，須稍許時期以爲整理，故者番不甯尾聲，而爲服務始終貫澈計，敬先在夏令對讀者貢獻此微衷，來日方長，後會亦正多機遇再爲諸君驅策焉。

本年氣候變化甚巨，癘疫之侵擾，日來已顯端倪，而炎暑剛啓乍始，處茲冗長之疫期內，保衞健康，應如何籌劃，實屬必要企圖，本刊原以維護大衆衛生爲夙志，而編者等分屬醫界，更宜對防疫應有極大之努力，爲此，除已商准屠氏康健社，特配製神效十滴水，公開贈送各界外，並由編者服務爲各家庭各團體等注射防疫針，（十滴水限本埠持券而索，防疫針之注入，亦爲稍加限制，故略收費用，譬如個人注入，每人收藥費手術費等一元，邀請至家，人數在十人以上者，合收五元，二十人以上合收八元，｜包括出診費針藥費手術費等一應在內，針藥乃向德國名廠定製，靈效無比，亦無反應及副作用或注後覺痛等事，｜集團如廠家其人數超過三十人以上時，請先接洽面議辦法可也。）

又本刊發行後，原附有通信問病，統計內容，以花柳病（尤其白濁問題居大多）及神經衰弱（尤其性神經）兩種病態佔百分比例中最高數，以故上期即特闢篇幅，專撰關係此項之文字，然一週來繼續來函詢問白濁病者更源源而至，亦且前次所述，究屬限於篇幅，意有未盡，爲此，本期仍將整個篇幅悉刊屬於此類之文稿，用作一般詢問之總答復。

革新後，本刊發行前後恰爲三月一十二期，質與量的支配，都不甚適合原定計劃，故賦予閱者之裨益，實爲渺小，卻多承嗜痂者不棄葑菲，不乏獎飾者，殊更覺汗顏，而編者集稿及處理一切，則亦頗困憊，際斯溽暑，既忙於診務，甚少餘暇執筆，籌維數四，祇有暫時歇夏，譬如小學生之暑假，以便稍爲休息，容俟秋涼，當再振作，下車重爲馮婦焉。

神經衰弱症的治療法（續）

屠企華醫師

—症狀及預防已詳前二期可參閱—

凡患神經衰弱症者，營養方面，最須注意，若能有優良之營養，大可振作全身之衰頹，給予治療時一大補助，譬如雞魚牛肉蛋等，能常常交換服食，份量適等，煮法合宜，頗可滋養，而忌暴飲暴食及濫服補品補藥，每日必使便通，多進水菓蔬菜，注意運動，均足促進營養力而使體力強健治愈神經衰弱也，（閹雞食物最忌。）

其次用水治法，按此法對於神經衰弱及肺病，頗有卓效，方法分有全身浴，半身浴及摩擦法，洗拭法等，要皆使神經中樞受其刺戟而興奮，由是催進其血行，旺盛其消化力，且強健其皮膚，而增加其抵抗力，俾新陳代謝，得以因之而改良也，其中以冷水摩擦法，最爲簡便，無須特別努力，法於晨起，先使頭面冷卻，次將手足腹胸等部，順次露出，是以布片浸漬冷水而摩擦之，（在手足部，其摩擦方向，應取求心性，即自指趾向上而摩擦之爲宜，蓋如是乃可促進靜脈血之還流也，）如是積極進行，每晨勵行，不懈不怠，則皮膚自然強健，不易感冒風寒，而神經亦漸漸強壯矣，（在行本法時須應注意者，開始宜於春暖，於是日日躬行，終年不間，｜現時開始亦佳｜宜於每日晨起後行之，初試時，宜用微溫水暖和行之，逐漸而變爲冷水，俾皮膚抵抗力漸次增加，而感覺過敏之神經，庶不致突受強劇之刺戟，偶感風邪時，應暫時中止，一凡具有高度刺戟感受性之病人，試行本法，反不相宜，故以不用爲是，）倘屬生殖器性神經衰弱之人，施以臨腰部之冷水灌注，每有特效，而失眠者，則往往試行全身浴（即全身浸於攝氏三十四五度之微溫水內）每次一二小時爲度，如是亦得良效，（倘開始即用低溫水不感刺激者，可自三十七八度起逐漸習慣而減低至此度候。）此外，又有腹式呼吸法，練習者，取坐位，挺其脊柱，使腹部向前突出，而固定腰至胸部之一切筋肉及關節，則應十分緩解，頭部宜正直，不可傾側，上肢下垂，兩手置於大腿之上，手掌向上，五指聽其自然伸張，左右交合，於是瞑目閉口，安靜其精神，抑制種種忘想，呼吸宜安靜緩徐，而且深長，先自呼氣開始，將胸腹部緊縮，以排除多量之容氣，於是暫時靜止，漸漸移於吸氣，吸氣時則將胸腹部同時努張，尤宜使下腹膨隆，如是更暫時靜止其呼吸，然後移於呼氣，呼氣吸氣及靜期止合爲一次呼吸，每分鐘以行四五次呼吸爲適，然亦應其熟練與否及輕症重症，而得酌量加減，要之漸次習熟之後，則漸次延長其呼吸可也，至於練習時間以外，其速度及深淺，宜聽其自然，練習時則必須使胸腹部臍同縮張也，每次練習，約須持續十五分鐘至三十分鐘，（即須爲六十至百廿次之腹式深呼吸也）練習完畢，宜散步庭園間，不可仍行某坐，每日以二三次練習爲度，按深呼吸練習之際，得漸次圖腹壓之增進，即吸氣時緊張腹部，使腹壁非常膨隆，呼氣時收縮腹部，使橫隔膜非常上昇，如是由時時練習之結果，而腹壓漸高，嗣後雖以指強壓下腹，亦不易路沒矣，其功用乃在努力將橫隔膜及腹壁緊張，而使腹部內臟固定，可達長壽健康之目的也，（惟患腹膜炎，盲腸炎及易起中風之人，卻絕對不宜行此法）每日行輕便運動，譬如散步，八段錦，太極拳等均可，（近日至外灘公園從程錦蓉練習運動，最佳。）神經衰弱之用醫藥治療普通不外嗅化物，或纈草劑等，然非特效，且利害相乘，不免顧忌，近有應用睪丸賀爾蒙製劑如各種賜保命，或副腎皮素製若英得蒙者，論收效，固不能言必無，然欲絕對稱靈，則亦未必，最新劑之尿素刺激素製品若英男兒而及安樂根等，比較略佳，但亦非隨人適合，總之，言治療神經衰弱，必須醫師經驗宏富，在臨牀上可以指揮若定，有絕大把握可操縱一切，同時病者亦須了解病之眞相，隨時隨地能自己調劑攝養，於焉庶可收事半功倍之，大效方是言全愈也。

衛生 持券向派克路梅福里屠氏康健社當即面贈十滴水 衛生特刊謹贈 函索及外埠恕勿致贈

專門 花柳皮膚科 生殖泌尿科 屠企華醫師 診例

特種……學醫術，採取世界最新技術，適用歐美特效靈藥，得多年臨床經驗，……保證……，爲全滬最……最可靠之花柳病診所。

▲診例—門診一元二角（掛號加倍）出診八元八角（汽車一元）

▲時間—上午九時至一時……下午四時至八時（餘時出診）

▲診所—上海派克路梅福里（電話三五〇三七）

白癡及其他

屠企華醫師

關於遺傳之線索等，前已詳述，茲勿贅論，至於遺傳的期候，經驗的言，大抵在父或母發作第二潛伏期至橡皮腫發作前潛伏期爲止的一個堵段內居多數，三期橡皮腫時代的症狀雖凶惡，但遺傳力反而減弱了，（就是兩性交接時之傳染也是這樣）。

（註）遺傳力，父或母的原毒是有分別的，祇就遺傳力強弱一點而論，父毒遺傳的危險，過了三四年至多五六年後，比較很少發生了，母的毒力，往往影響到七年以上，儘有在十年或十年以上仍舊維持她遺傳力量的。

遺傳也者，通常是父或母之有毒而遺諸兒女，沒有連續二代的，不過遺傳兒即使受良好醫療而恢復健康有了生殖力後，孕育的嬰兒，先天當然不足，將來長成，則天資魯鈍，身體衰弱，並且對梅毒有着異常感應力，於是傳染梅毒也特別容易。

（註）在余經驗中，曾有一人驗血而發現陽性，然其人確實無染毒經歷，其父亦從無發生梅毒之往蹟，再四偵索，而知其乃由外祖血亂言直系上轉來，蓋其母族之遺傳天性中得此異常反應者也。

遺傳梅毒多數必爲早產。而在身體之某一部份必有梅毒性疹子，遺傳梅毒兒的特徵，最早發現的，也與平常人之直接傳染的梅毒一樣，一般先發皮膚梅毒，疹子往往化膿，也有形成潰瘍者，大抵則係大水疱疹和出血性疹，或者爲梅毒性紅斑，這些症狀，大概在下地之後一二星期左右即發作，有時，暫時並無症狀，不過皮膚像特別些，黯淡而貧血少滋潤，但是遲早免不了發一回丘疹及濕疣等皮膚病，而在種種地方，顯然與其他健康兒童是異樣的，最多發現的症候，是鼻粘膜炎症，都直接生於初生兒鼻內，鼻腔裏流出漿液，膿汁，或血液，病勢轉劇則鼻腔中形成潰瘍，即使治療而痊愈，但是鼻部一帶，也會萎縮，鼻骨的發育，因此不良，其後長成，乃有各部發育而鼻向裏塌的情狀，這個馬鞍鼻的形態，也可說是梅毒證明。倘使毒入四肢和骨骼及關節，於是乃有自小即患瘋癱之不幸者，犯及官能則聾啞盲等在所不免，此外腦肝心臟及各種重要臟器，有了梅毒變化徵候後，往往就成白癡，「特別癡呆的病態」。

患淋病時的注射療法及尿道洗滌法

屠企華醫師

用藥力治療疾病，新醫學界內服者，倘須入喉經胃，起分化作用以後，方能見到功用，未免遲慢，且有時病勢嚴重時，倘或急不及待，則遲延勢將誤事，故科學家經數度試驗，創行新法，將某一疾病之需要某一藥物，用分化法，提鍊其中之絕對緊要之主成分，製成相當含量，逕由針刺送入靜脈，假藉血行循環之力量，使之片刻傳達全體，直接發生效力。

或者針送入肌肉，或者針送入皮下，總之，以短促的時間，簡捷之手續，而冀收到宏大的功效者也。

亦有許多藥劑，在或種情形下，有不能入口之困難，則針注可以免卻一切阻礙，故注射法在近世醫療術上，實爲一絕大成功。

在淋病期內，除內服外，從前有注射普通止濁等針劑者，所藉以爲旁助者，效殆皆未能十分滿意，在於近今，則此種老舊方式，殆已不爲人重視，而另有更新更合科學化之針劑矣，如漿苗，血清等，收效頗確，故治濁之注入針劑，已爲一必要之手續。

但淋病主要的疾患部份，在於尿道，而構成淋病病態者，緣於淋菌，根據上述之理解，學者乃主張根治淋病，必得用藥劑力量直接送入尿道，使淋菌無可遁跡。

局部直接殺菌法，或用藥液注入尿道，或亦有用殺菌藥劑製成藥梃，插塞入尿道內部，俟其自然溶解而起作用者，其後方式都有轉變，藥劑亦時爲改進，在洗射者，有用水節子專洗前尿道，或連後尿道，若炎衝並已波及膀胱者，則更使藥液衝洗膀胱部。

至於藥液，先都用錳養溶解，現今據各家考證之結果，確定銀類製劑之功效，實較任何殺菌劑之力量爲強，故大都所用以洗滌尿道者，咸已採取此種溶液，最新品如普勞他果爾，阿而敗近，海各農，雷亞汞，可勒猩兒，雷佛奴耳等頗見效力。

在尿道用藥洗滌之先，應宜小便，使積留尿道內之膿液，隨尿排出，否則有使藥液隨帶病毒逆冲入更深部之可虞。

治療神經衰弱的特效藥

斯得麟

"STRAIN"

按神經衰弱症之原因不一然結果所影響人體之健康力及剝奪生育之大生樂趣則每一患者咸受痛苦……

成份……科學原理修合成丸服之立生奇效價廉物美尤適合現時代大衆需要

主治……神經衰弱，各症 遺漏 早洩 腎衰 發育不全 勃起乏力 乾道不振 尤見奇效

每瓶實售大洋二元（贈攝生小書）

本埠請向下列各處指名購買 永安公司西藥部 大新 中西……五洲……中法

外埠可直接郵購向 上海五馬路來安里十號一行（一五一夏巨美）……

賜保蛋黃素

最可靠之戒烟補體聖劑

嗜好鴉片者如何斷之苦以補用此本品能解除之以其所含之各種名貴蛋黃具有特異效能同時又能補體強身純非一般同類藥品所可企及希望斷癮者盍一試之其斷癮之迅速有非意料所能及也

糖果劑 注射劑

上海信誼化學製藥廠監製

各藥房均售

不要愁鎖眉梢

謹呈特效靈藥

九一四白濁新藥

誤入花叢，偶患淋濁，初時苦痛難當，歷久萬難斷根，且將影響生育，友朋之前，諱莫如深，內心苦楚，難以言喻！

特優點

一，藥丸外殼係膠質製成柔軟易服

一，藥丸內容係流動藥液性味不變

一，藥效特速不逾一小時尿色變淸可爲證

一，滅除淋菌當日止痛淸淋永不復發

每瓶定價一元

上海中法大藥房發行

全國分行及各藥房均有出售

君要子女体力康强否？

請速購服

維愛弟

▲增進體力●加強抵抗▲

▲健身補腦●營養發育▼

維愛弟之特點

維愛弟對於小兒確有特殊之卓效。其特點爲增進體力。使全身細胞組織充分活潑。加強一切疾病之抵抗能力。促進新陳代謝機能。調整營養。健身補腦。助長發育。驅除百病。使衰復體力。轉弱爲強。爲小兒之萬全大補劑。

（各大藥房均有出售 外埠函購一一免收郵費）

上海美利洋行經理

北京路二六六號●電話一七九九八號

法國攝生靈

本品奇功實驗久著……（說明書函索即寄）

上海遠東公司行經理 電話四四〇八〇

遺洩聖藥

南京路三七六 美麗代理先施正威等藥房

外埠 ……